தமிழரசு

16-12-1988 ரூ. 1

புதுடெல்லியில் நடைபெற்ற சர்வதேச இந்திய வர்த்தகப் பொருட்காட்சியில் அமைக்கப்பட்ட தமிழ்நாட்டு அரங்கத்தை மேதகு ஆளுநர் டாக்டர் பி.சி. அலெக்ஸாண்டர் அவர்கள் 25.11.88 அன்று பார்வையிட்டார்.

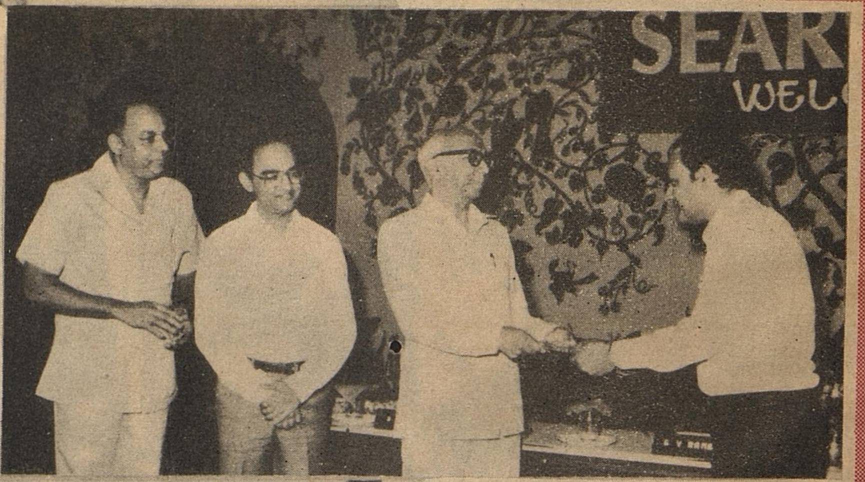

சியர்ஸ் எல்காட் நிறுவனத்தின் முதல் இலாபப் பங்குத் தொகையை, நிர்வாக இயக்குநர் திரு.ஏ.கே.பட்டாச்சாரியா, மேதகு ஆளுநரின் ஆலோசகர் திரு ஜி.வி. இராமகிருஷ்ணா அவர்களிடம் 1.12.88 அன்று வழங்கினார்

சென்னை நகரின் கூவம், பக்கிங்காம் கால்வாய், அடையாறு ஆறு ஆகிய வற்றைத் தூய்மைப் படுத்தும் திட்டத்தின் தொடர்பாக இங்கிலாந்தி லிருந்து வந்துள்ள நிபுணர்குழுவினர் 1.12.88 அன்று தலைமைச் செயலகத்தில் மேதகு ஆளுநர் அவர்களின் ஆலோசகர் திரு ஆ.பத்மநாபன் அவர்களைச் சந்தித்தனர்.

1985-87 ஆம் ஆண்டிற்கான பாதுகாப்பு மற்றும் உற்பத்தித் திறன் விருதுகளை 29-11-88 அன்று சென்னையில் நடைபெற்ற விழாவில் தலைமைச் செயலாளர் திரு எம்.எம்.இராஜேந்திரன் இ.ஆ.ப. அவர்கள் வழங்கினார்.

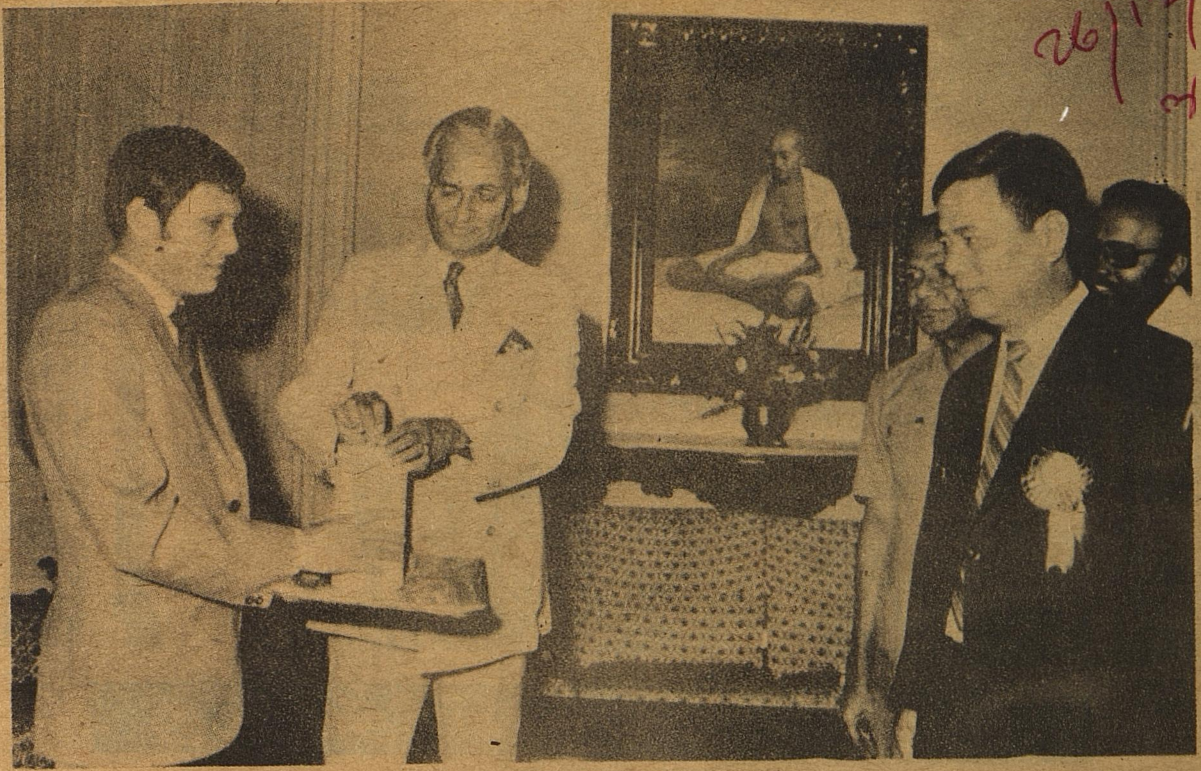

தமிழரசு

திருவள்ளுவர் ஆண்டு 2019

விபவ - மார்கழி 1

16-12-1988

மலர் : 19

இதழ் : 12

கொடி நாள்

நீ்ய்நாடு காக்கும் பணியில் வீர மரணம் அடைந்த படை வீரர்களுக்கு அஞ்சலி செலுத்தும் நாள் கொடி நாள்.

வீர மரணம் அடைந்த படை வீரர்களின் குடும்பத்தினர்க்கும், முன்னாள் படைவீரர்களுக்கும் உதவும் பணிகளுக்காக ஆண்டு தோறும் டிசம்பர் 7-ஆம் நாளில் நிதிவசூல் நடைபெறும்.

மேதகு தமிழக ஆளுநர் டாக்டர் பி.சி. அலெக்சாண்டர் அவர்கள், 7-12-1988 அன்று ஆளுநர் மாளிகையில் கொடி நாள் நிதி வசூலைத் தொடங்கி வைத்தார். சென்னைக் கலைவாணர் அரங்கிலும் கொடி நாள் விழா கொண்டாடப்பட்டது.

பிரதமரிடம் மக்கள் அளித்த முறையீடுகள் - கோரிக்கைகளுக்கு உடனடியாகத் தீர்வு

குடியிருப்பு வீடுகள் புதுப்பிக்கப்படுகின்றன.

குடிநீர், மருந்தகம், கால்நடை மருத்துவமனை ஆகிய வசதிகள் செய்யப்பட்டுள்ளன.

வேலை வாய்ப்பு, வீட்டு வசதி, சாலைப் போக்குவரத்து, விவசாயம், மின்வசதி ஆகியவை குறித்து விரைவான நடவடிக்கைகள்.

கல்வி உதவித் தொகை, நிலப்பட்டா, முதியோர் உதவித் தொகைகள் உடனுக்குடன் வழங்கப்படுகின்றன.

ஏழை, எளியோருக்கு உடனடியாகச் சிகிச்சைக்கு ஏற்பாடுகள் !

பேருந்து நிலையம், சிறப்பங்காடி, குழந்தைகள் பூங்கா போன்ற பலப்பல உதவிகள்.

மாண்புமிகு இந்தியப் பிரதமர் திரு.ராஜீவ் காந்தி அவர்கள் இவ்வாண்டு 1988 ஏப்ரல் 22ஆம் நாள், ஜூன் 18 ஆம் நாள், ஆகஸ்ட் 4ஆம் நாள், அக்டோபர் 2 ஆம் நாள், அக்டோபர் 24ஆம் நாள் மற்றும் நவம்பர் 10ஆம் நாள் தமிழ்நாட்டிற்கு வருகை தந்தபோது, மாவட்டந்தோறும், ஊர் ஊராகச் சென்று பொதுமக்களை நேரில் சந்தித்து, அவர்கள் குறைகளைக் கேட்டறிந்தார்.

சில சமயங்களில் ஏழை எளிய மக்களின் குடிசைகளுக்கும் தானே சென்று அங்குள்ளவர்களின் குறைகளை விசாரித்தார். அப்போது பொதுமக்கள் வாய்மொழியாகக் கூறிய கோரிக்கைகள் மீதும், மனுக்களாகப் பெறப்பட்டவை மீதும் உடன் நடவடிக்கை எடுக்குமாறும் ஆணையிட்டார்.

பிரதமரின் அனைத்து வருகைகளின்போதும் இவ்வாறு மனுக்களாகப் பெறப்பட்டவை மொத்தம் 2052 கோரிக்கைகள் ஆகும். இதில் இதுவரை 266 கோரிக்கைகள் உடன் அரசால் நிறைவேற்றப்பட்டுள்ளன. உதாரணமாக, தஞ்சை மாவட்டம், நன்னிலம் வட்டம், கக்கன் காலனி ஆதிதிராவிடர் மக்கள் தமது குடியிருப்பு வீடுகளைப் புதுப்பித்துத்தர, கோரியதையடுத்து, 1989-90இல் இதனைச் செய்து தர மாவட்ட ஆட்சித் தலைவருக்கு அறிவுறுத்தப்பட்டுள்ளது.

தஞ்சை மாவட்டம், சிக்கல் ஊராட்சிக்குக் குடிநீர் வசதி, மருந்தகம், கால்நடை மருத்துவமனை ஆகிய வசதிகள் உடன் செய்து தரப்பட்டன. மற்றும் பவானி விவசாயிகளின் கோரிக்கைகளை ஏற்று, மேட்டூர் கால்வாய் திறந்து விடப்பட்டது. எஞ்சிய கோரிக்கைகள் அரசின் தீவிரப் பரிசீலனையில் உள்ளன.

பொதுமக்கள் நேரில் வாய்மொழியாகப் பிரதமர் அவர்களிடம் கூறிய குறைகள் மீது, சிறப்புக் கவனம் செலுத்தப்பட்டு உடன் நடவடிக்கை மேற்கொள்ளப்பட்டது. இவ்வாறு பெறப்பட்டவை 112 கோரிக்கைகள். இதில் 65 கோரிக்கைகள் நிறைவேற்றப்பட்டுள்ளன. எஞ்சியவை மீது நடவடிக்கை மேற்கொள்ளப்பட்டு வருகிறது.

பொதுவாக, இக்கோரிக்கைகளில் வேலைவாய்ப்பு, வீட்டு வசதி, சாலைப் போக்குவரத்து மற்றும் மின்வசதி, நீர்ப்பாசன வசதி, விவசாயம் குறித்த குறைகள் நீங்க உதவி, நிலப்பட்டா, ஊரக வளர்ச்சிக்கான உதவி, முதியோர் உதவித் தொகை, மருத்துவ வசதி, பிரதமர் நிவாரண நிதியிலிருந்து உதவி, வரிப் பிரச்சினைகள் தீரவும், இன்னும் அவரவர் தனிப்பட்ட குறைகள் தீரவும் உதவி வேண்டி, பிரதமர் அவர்களிடம் பொதுமக்கள் வேண்டியிருந்தனர். அவரவர் தகுதி, பொருளாதார நிலை போன்றவற்றை ஆராய்ந்து குறைகள் தீர நடவடிக்கை மேற்கொள்ளப்பட்டு வருகிறது.

தமிழக மக்களை நேரில் சந்தித்து அவர்கள் வாழ்க்கைத் தரம், குறைகள் பற்றி அறிந்து கொள்வதற்காகப் பிரதமர் தாமே கிராமங்களுக்கும், அங்குள்ள ஏழை மக்களின் குடிசைகளுக்கும் சென்று அங்குள்ளவர்களின் குறைகளை விசாரித்தார்.

இவ்வாறு பிரதமர் அவர்கள் விசாரித்தறிந்த குறைகள் தீர எடுக்கப்பட்ட நடவடிக்கைகளின் விவரம் வருமாறு:

* திருநெல்வேலி மாவட்டம் சங்கரன் கோவிலைச் சேர்ந்த மைதீன் என்பவரின் மகனின் பக்கவாத நோய்க்கு மருத்துவச் செலவிற்காகவும், திருநெல்வேலிஅச்சம்புதூர் கிராமம் திரு பக்கீர் மேத்தாவின் குழந்தைக்குச் செயற்கை உறுப்பு பொறுத்துவதற்காகவும், பிரதமரின் நிவாரண நிதியிலிருந்து தலா ரூ.15,000 அளிக்க ஏற்பாடு செய்யப்பட்டு வருகிறது.

* பக்கவாத நோயினால் பாதிக்கப்பட்ட திருப்பத்தூர் நாட்றம் பள்ளியைச் சேர்ந்த 13 வயதுச் சிறுவன் மாஸ்டர் கோதண்டனுக்கு வரும் மாதம், மூன்று சக்கர சைக்கிள் ஒன்று வழங்கப்படும்.

திரு பக்கீர் மொய்தீன் அவர்கள் தனது 4 வயது மகன் சுலைமானுக்குச் செயற்கைக் கால்கள் பொருத்த மருத்துவ உதவி கோரினார் அவருக்கு ரூ.10.000 பிரதமர் நிதியிலிருந்து வழங்க உத்தரவிடப்பட்டுள்ளது

* பிரதமரிடம் முறையிட்ட மதுராந்தகம் ராமாபுரம் கிராமத்தைச் சார்ந்த காதிர் பாஷா எனும் உடல் ஊனமுற்றவருக்கு, மாவட்ட சமூகநல அலுவலர் மூலம் மூன்று சக்கரச் சைக்கிள் அளிக்க ஏற்பாடு செய்யப்பட்டுள்ளது.

* மதுரை மாவட்டம் திருமங்கலத்தைச் சேர்ந்த பாண்டி என்னும் உடல் ஊனமுற்றவருக்கு மூன்று சக்கரச் சைக்கிள் மற்றும் இலவச பஸ் பாஸ் ஆகியன வழங்கப்பட்டுள்ளன.

* திருநெல்வேலி கட்டபொம்மன் மாவட்டம், செல்வராஜபுரம் கிராமத்தைச் சேர்ந்த ராமலட்சுமி என்னும் உடல் ஊனமுற்ற பெண்ணுக்கு மூன்று சக்கரச் சைக்கிள் வழங்கப்பட்டுள்ளது.

* சேலத்தைச் சேர்ந்த ஆறுமுகம் என்பவரின் பார்வையற்ற குழந்தைக்கு, கண்ணில் அறுவைச் சிகிச்சை செய்ய ஏற்பாடு செய்யப்பட்டது.

* சேலம் மாவட்டம் பேளூரைச் சேர்ந்த சண்முகம் என்பவர் தான் செய்து கொண்ட புற்று நோய் அறுவைச் சிகிச்சைக்குப் பிறகு தனக்கு மருத்துவ உதவி அளிக்க வேண்டும் என்று பிரதமரிடம் கோரியதையடுத்துச் சிகிச்சை அளிக்கப்பட்டது.

* பக்கவாத நோயால் தாக்கப்பட்டு இருந்த சேலம் மாவட்டம் திருச்செங்கோட்டைச் சேர்ந்த திரு. தங்கம் என்பவரின் குழந்தைக்கும், அதே ஊரைச்சேர்ந்த திருமதி பாவை என்னும் பெண்ணுக்கும் அரசு மருத்துவமனையில் அறுவைச் சிகிச்சை மூலம் மருத்துவ உதவி அளிக்கப்பட்டது.

* சேலத்தைச் சேர்ந்த திரு பெரியசாமி என்பவர் தனக்கு மருத்துவ உதவி அளிக்க வேண்டும் என்று பிரதமரிடம் வேண்டிய தன் பேரில் அவருக்குத் தேவையான சிகிச்சை அளிக்க ஏற்பாடு செய்யப்பட்டது.

* சேலத்தைச் சேர்ந்த திருமதி, கன்னிமங்கா என்னும் வயதான பெண்மணிக்கு முதியோர் உதவித் தொகை வழங்க ஆணை பிறப்பிக்கப்பட்டது.

* திருச்சி மாவட்டம் சமயபுரத்தைச் சேர்ந்த திருமதி, ரஹமத் பீவி எனும் மூதாட்டிக்கும் முதியோர் உதவித்தொகை வழங்கப்பட்டுள்ளது.

* பசும்பொன் முத்துராமலிங்கம் மாவட்டத்தைச் சார்ந்த கண் பார்வையற்ற திருமதி ராமாயி என்னும் வயதான பெண்மணிக்கு முதியோர் உதவித் தொகை வழங்க உத்தரவிடப்பட்டுள்ளது.

* அண்ணா மாவட்டத்தைச் சேர்ந்த திருமதி. சீனியம்மாவுக்கு, அவர் பிரதமரிடம் நேரில் கோரியபடி வீட்டுமனைப் பட்டா வழங்கப்பட்டது. உள்ளூர் வங்கி மூலம் அவருக்குக் கடனுதவி வழங்கவும் ஏற்பாடு செய்யப்பட்டு வருகிறது.

* பசும்பொன் முத்துராமலிங்கம் மாவட்டத்தைச் சேர்ந்த வம்ரம்பட்டி கிராமத்தைச் சேர்ந்த திருமதி. பி. ஜானகி என்பவர் பிரதமரிடம் கோரிக்கை விடுத்ததையடுத்து, அவருக்குப்புஞ்சை நிலம் 0.52 எக்டேர் நிலத்திற்குப் பட்டா வழங்கப்பட்டுள்ளது.

* சேலம் மாவட்டம், மேட்டுப்பாளையத்தைச் சேர்ந்த திரு எம். சதாசிவம் எனும் மாணவர் இ.ஆ.ப., தேர்வுக்குப் பயிற்சி பெற, ஆதிதிராவிடர் நலத்துறை உறுதியளித்துள்ளது.

* மதுரையைச் சேர்ந்த சங்கிலிக் கருப்பன் என்பவரின் குழந்தையின் கல்விச் செலவிற்காக, பிரதமர் நிவாரண நிதியிலிருந்து ரூ. 2,000 வழங்கப்பட்டுள்ளது.

* புதுக்கோட்டையைச் சேர்ந்த சிறுமி, கிறிஸ்டி ரோஸலின் பிரதமரிடம் நேரில் வேண்டிக் கொண்டதை அடுத்து, பிரதமர் அவர்களின் ஆணையின் பேரில், தமிழக அரசு, அச்சிறுமியின் தாய் திருமதி சாந்தாவை கருணை அடிப்படையில் காவல் துறையில் இளநிலை உதவியாளர் பணியில் அமர்த்தியுள்ளது. திருமதி சாந்தாவின் மற்றொரு குழந்தை மற்றும் சிறுமி ரோஸலின் ஆகியோரது கல்விக்கும் உதவி அளிக்க பரிசீலிக்கப்பட்டு வருகிறது.

* சேலத்தைச் சேர்ந்த துரைசாமி என்பவருக்குச் சுயவேலை வாய்ப்புத் திட்டத்தின் கீழ் மானியத்துடன் கடனுதவி அளிக்கப்பட்டுள்ளது.

* தர்மபுரி மாவட்டம், பகலஹள்ளி கிராமத்தைச் சேர்ந்த சக்கன் என்பவருக்கு ஒருங்கிணைந்த ஊரக வேலைவாய்ப்புத் திட்டத்தின்கீழ் ரூ. 7,000 கடனுதவி வழங்கப்பட்டது.

சிதம்பரத்தை அடுத்து மஞ்சக்குளி கிராமத்துப் பொதுமக்கள் பிரதமரிடம் வேண்டிக்கொண்டதற்கிணங்கி, அக்கிராமத்தில் காமராஜா வீட்டு வசதித் திட்டத்தின் கீழ், வரும் ஆண்டு வீடுகள் கட்டித் தரப்படும்.

திருச்சியை அடுத்த அசூர் கிராமத்தில் உள்ள நரிக்குறவர் குடியிருப்பின் அனைத்து 146 குடும்பத்தினருக்கும் குடும்ப அட்டை உடன் வழங்கப்பட்டது.

திருநெல்வேலி கட்டபொம்மன் மாவட்டத்தைச் சேர்ந்த திரு ஆறுமுகம் உடல் ஊனமுற்றவர் – பல சரக்குக் கடை வைக்க ரூ. 5000/- நிதியுதவி வழங்கப்பட்டுள்ளது.

* திருச்சியை அடுத்த காரைவெட்டி கிராமத்திற்கு வேண்டிய வசதிகள், கோரி பிரதமரிடம் முறையிட்டதால், அவ்வூருக்குப் புதிதாகப் பேருந்து வசதி, நீர்ப்பாசன வசதி, வீட்டு வசதி ஆகியன செய்து தரப்பட்டன.

* காமராஜர் மாவட்டம் கீழ அழகியநல்லூர் கிராமத்தின் ஏழை மக்களுக்கு 'தாட்கோ' நிறுவனத்தின் மூலம் 12 வீடுகள் கட்டித் தர அனுமதிக்கப்பட்டுள்ளது.

* சென்னையை அடுத்த மறைமலை நகரில் பொதுமக்கள் பிரதமரிடம் நேரில் விடுத்த கோரிக்கையை ஏற்று, மறைமலை நகரில் பேருந்து நிலையம், சிறப்பங்காடி, குழந்தைகள் பூங்கா ஆகியவை அமைக்க நிலம் ஒதுக்கப்பட்டுள்ளது.

* காஞ்சிபுரம் ரயில்வே நிலையத்திலிருந்து திருமதி, விஜயலட்சுமி பிரதமரிடம் தன் சொந்த ஊரான கோயம்புத்தூர் செல்ல பண உதவி கேட்டதால், பிரதமர் அவர்கள் தாமே ரூ. 100 அப்பெண்ணிடம் கொடுத்ததையடுத்து அவர் சொந்த ஊருக்குச் சென்றார்.

பல்வேறு கோரிக்கைகள் நிறைவேற்றப்பட்டதல்லாமல், எஞ்சியவை அனைத்தின் மீதும் அரசால் தீவிர நடவடிக்கைகள் மேற்கொள்ளப்பட்டு வருகின்றன. அரசால் அளிக்கப்படும் சலுகைகள், உதவிகளைப் பற்றிச் சரிவரத் தெரியாமல் அவற்றைப் பெறவும் வாய்ப்பில்லாமல் கிராமங்களிலுள்ள ஏழை மக்களுக்கும் பாரதப் பிரதமரின் தமிழக வருகை நல்ல வாய்ப்பை ஏற்படுத்தித் தந்துள்ளது.

முகப்பு அட்டையில்...

மாண்புமிகு இந்தியப் பிரதமர் திரு ராஜீவ் காந்தி அவர்களின் தமிழகச் சுற்றுப்பயணத்தின்போது அவரிடம் அளிக்கப்பட்ட முறையீடுகள்-கோரிக்கைகள்மீது உடனடி நடவடிக்கை எடுக்கப்பட்டு வருகின்றது. இவ்வகையில் செங்கற்பட்டு மாவட்டம் மதுராந்தகம் தாலுகா ராமாபுரம் கிராமத்தைச் சேர்ந்த உடல் ஊனமுற்ற சிறுவனுக்கு, செங்கற்பட்டு மாவட்ட ஆட்சித் தலைவர் திரு சமீர் வியாஸ், மூன்று சக்கர வண்டி வழங்குவதை முகப்பு அட்டை சித்திரிக்கிறது.

பண்டித ஜவஹர்லால் நேரு - சில நினைவுகள்

ஓ. வி. அளகேசன்

பூர்ண சுதந்திரத் தீர்மானம் நிறைவேற்றிய 1929-ஆம் ஆண்டு லாகூர் காங்கிரசுக்குத் தலைமை வகித்தவர் நேரு. இது முதல் தடவை - மீண்டும் இரண்டாம் முறையாக 1936-ஆம் ஆண்டு காங்கிரசின் தலைவர் ஆனார். காங்கிரஸ் தலைவர் என்ற முறையில் நாட்டின் எல்லா மாகாணங்களிலும்-இப்போது பிரதேசம், ராஜ்யம், மாநிலம் என்கிறோம்-சுற்றுப் பயணம் மேற்கொண்டார். இரவு பகல் பார்க்கமாட்டார். வேளை நேரம் கிடையாது. பொதுக் கூட்டங்களில் 'மைக்' இல்லாமல் பேசுவார். காங்கிரஸ் கொள்கைகளை விளக்குவார். ஆவேசமாகப் பேசுவார். பாரத மாதா ஏழ்மைக் கோலத்தில்-வேலையில்லாத் திண்டாட்டத்தில் துன்புறுவதை நம் மனக்கண்முன் கொண்டுவந்து நிறுத்துவார். அவருடைய கூட்டங்களுக்கு மாணவர்களும் இளைஞர்களும் திரண்டு வருவார்கள். அதற்குமுன் இவ்வாறு அரசியல் சுற்றுப்பயணம் மேற்கொண்டவர்கள் இல்லை. அதற்கு 'சூறாவளி' என்னும் அடைமொழி முற்றிலும் தகும்.

1936-ல் தமிழ்நாட்டுக்கும் வந்தார். அப்போது தமிழ்நாடு காங்கிரஸ் கமிட்டியின் தலைவராக இருந்தவர் சத்தியமூர்த்தி அவர்கள். சென்னை கடற்கரையில் திலகர் கட்டத்தில் பிரமாண்டமான பொதுக் கூட்டம் நடைபெற்றது. நேரு இரண்டு மணி நேரத்துக்கு மேலாக ஆங்கிலத்தில் 'கடல்மடை திறந்தாற்போல்' பேசினார். கூட்டத்துக்குத் தலைமை தாங்கிய சத்தியமூர்த்தி தமது முடிவுரையில் நேருவின் அபாரமான பேச்சை வியந்து பாராட்டினார். அவர் ஆங்கிலத்தில் கூறிய வார்த்தைகள் வருமாறு: ''For over two hours, we have been treated to a feast of reason and flow of soul.'' அதைத் தமிழில் சொல்வதானால், 'இரண்டுமணி நேரத்துக்கு மேலாக நேரு தமது உள்ளத்தைக் குழைத்து ஓடவிட்டு நமது அறிவுக்குப் பெருவிருந்து படைத்தார்' என்று கூறலாம். கூட்டத்தில் கலந்து கொண்டவர்கள் உள்ளூர உணர்ந்த ஒன்றை சத்தியமூர்த்தியின் வாக்கு பிரதிபலித்தது.

சென்னைப் பட்டணத்தில் நேருவுடன் சுற்றியதிலேயே சத்தியமூர்த்தி களைப்படைந்து விட்டரர். அவருக்கு உடல்நிலையும் சரியில்லை. அதற்குப் பிறகு நேரு மாவட்டங்களில் சுற்றுப்பயணம் செல்லத் திட்டமிட்டிருந்தார். அவருடன் மாவட்டங்களில் கிராமங்கள் தோறும் சிறிய பெரிய நகரங்கள் தோறும் சுற்றுவதற்குத் தமது உடல்நிலை இடம்தராது என்று கண்ட சத்தியமூர்த்தி, அப்போது தமிழ்நாடு காங்கிரஸ் கமிட்டியின் உபதலைவராக இருந்த பக்தவத்சலம் அவர்களைப் பார்த்து ''பக்தவத்சலம், இவரோடு ஊர் ஊராகச் சுற்றுவதற்கு என் உடம்பில் சக்தி இல்லை. நீங்கள்தான் கூட போக வேண்டும்'' என்று பரிதாபமாகச் சொன்னார். பிறகு எல்லா மாவட்டங்களிலும் பக்தவத்சலம்தான் நேருவுடன் சென்றார்.

தற்போது உள்ளது போல, அந்தக் காலத்தில் தார்ரோடுகள் கிடையாது. முக்கிய நெடுஞ்சாலைகள் கூட கருங்கல் ஜல்லி, 'கிராவல்' மண் இவற்றால் ஆனவைதான். சின்ன ரோடுகளில் பல கருங்கல் ஜல்லி இல்லாமல்,வெறும் 'கிரா்வல்' மண் கொட்டி கெட்டிப்படுத்தப் பட்டவை. எங்களுடைய செங்கல்பட்டு மாவட்டம், திருவள்ளூர் பக்கங்களில் இது மிகவும் சிவப்பாயிருக்கும். அந்த ரோடுகளில் கார் போனால், காரை மறைக்கும்படியாக ஒரு பெரிய புழுதிப் படலம் எழும்பும். நாம் போகிற காருக்கு முன்னால் ஒருகார் போனால், பின்னால் போகிற காரில் உள்ள நம்மீது புழுதி ஒரு அங்குலம் படிந்துவிடும். முகம், காது, மூக்கு எல்லாம் புழுதியாயிருக்கும். அப்படி சட்டை, உடம்பு எல்லாம் புழுதி, அதுவும் செம்மண் புழுதி படிந்த கோலத்தில், நேரு திருவள்ளூர்ப் பக்கம் சுற்றிவிட்டு காஞ்சிபுரம் வந்தார்.

பெரிய வரவேற்பு, உற்சாகம்கரை புரண்டோடும் மக்கள் கூட்டம்,

தந்தை பெரியார் பொன்மொழிகள்

★ அறிவுக்கும் ஆராய்ச்சிக்கும் தேவைக்கும் பொருத்தமில்லாத காரியங்கள் பழக்கத்தின் பேராலோ, வழக்கத்தின் பேராலோ, தெய்வத்தின் பேராலோ, மதத்தின் பேராலோ, சாதி வகுப்பின் பேராலோ, மற்றெதன் பேராலோ நடத்தப்படக் கூடாது.

★ மனித தர்மத்தை அடிப்படையாக வைத்து, மனித சமுதாயத்திற்கு யாராவது தொண்டாற்ற வேண்டுமானால், முதலில் செய்ய வேண்டியது, பகுத்தறிவுப்படி மக்களை நடக்கச் செய்வதும் சிந்திக்கச் செய்வதுமேயாகும்.

★ இலக்கியம் என்பது நாகரிகத்தைப் புகட்ட வேண்டும். மக்களிடம் உயரிய குணங்களைப் புகுத்துவதாக இருக்க வேண்டும்.

★ குறளை ஊன்றிப் படிப்பவர்கள் எல்லோரும் நிச்சயம் சுயமரியாதை உணர்ச்சி பெறுவார்கள். அரசியல் ஞானம், சமூக ஞானம், பொருளாதார ஞானம் ஆகிய எல்லாம் அதில் அடங்கியுள்ளன.

★ மக்களுக்குள்ள சமுதாயக் கொடுமை தீர வேண்டியது எவ்வளவு அவசியமோ, அது போலவே, மக்களுக்குள்ள பொருளாதாரக் கொடுமையும் தீர வேண்டியது அவசியமாகும்.

★ மனிதனுடைய ஒழுக்கம், நாணயம், நேர்மை முதலானவை அவற்றை உடைய மனிதனுக்குப் பெருமை அளிப்பது மாத்திரமல்லாமல், அவனைச் சுற்றியுள்ள எல்லா மக்களுக்கும் நன்மையும் அளிக்கும்.

★ பிறருக்கு ஒழுக்கத்தைப் பற்றிச் சொல்லுவதை விடத் தன்னிடத்து அது எவ்வளவு இருக்கிறது என்று ஒவ்வொருவரும் நினைத்துப் பார்க்க வேண்டும்.

மாலை மரியாதை. செங்கல்பட்டு ஜில்லா காங்கிரஸ் கமிட்டியின் காரியதரிசி என்ற முறையில் நான் ஒரு வரவேற்பு மடல் வாசித்துக் கொடுத்தேன். அதை அவர் வெகுவாகப் பாராட்டி மகிழ்ந்தார். பிறகு சொற்பொழிவு. காஞ்சிபுரம் செங்கல்பட்டு ஜில்லா காங்கிரஸ் கமிட்டித் தலைவர் டாக்டர் சீனிவாசன் வீட்டில் பகல் உணவுக்கு ஏற்பாடு செய்திருந்தோம். குளிக்க நேரமில்லை. அடுத்த ஊர் போக வேண்டும். ஆகவே, கைகால் முகம் மட்டும் அலம்பிக்கொண்டு எங்களுடன் உட்கார்ந்து உணவுகொண்டார். ஆம், தரையில் மனைமீது உட்கார்ந்து, வாழை இலையில், நமது தென் இந்திய உணவு-பிரியமாக உண்டார். கச்சமாகக்கட்டிய வேஷ்டி, ஜிப்பா, காலர் இல்லாத சட்டை, காந்தி குல்லாய், இந்த உடையில் இரண்டு காலையும் மடக்கிக் கொண்டு, மனையில் உட்கார்ந்து சாப்பிடுவது அவருக்கு சிரமமாயில்லை. உணவுக்குப் பின் போட்டோ, ஓய்வு! என்று கேட்கிறீர்களா! அது அவர் அகராதியில் இல்லை! உடனே அடுத்த ஊருக்குப் புறப்பாடு.

1947-ல் நாடு சுதந்திரம் பெற்று பிரதமர் ஆன பிறகு, பண்டிட்ஜி பலமுறை தமிழ்நாட்டில் சுற்றுப் பயணம் செய்திருக்கிறார். அப்போதெல்லாம் பொதுக் கூட்டங்களில் ஆங்கிலத்தில் அவர் ஆற்றும் உரைகளை அநேகமாக நான்தான் மொழிபெயர்ப்பது வழக்கம். நான் அவருடைய 'official translator' என்றால் மிகையாகாது. சென்னை நகரில் கடற்கரையில் நடைபெறும் மாபெரும் கூட்டங்களில் மட்டும் அவருடைய பேச்சை மொழி பெயர்த்துச் சொல்லும் வழக்கம் கிடையாது. பலருக்கு ஆங்கிலம் தெரியும் என்ற காரணத்தாலும், மொழி பெயர்த்தால் அதிகநேரம் ஆகிவிடும் என்ற காரணத்தாலும் மொழிபெயர்ப்பது இல்லை. மற்றபடி, மாவட்டத் தலைநகர்கள் முதலான இடங்களில் நடைபெறும் கூட்டங்களில் எல்லாம் மொழி பெயர்ப்பு உண்டு. மேடைகளில் பலமுறை என்னைப் பார்த்துச் சிரித்துக் கொண்டே 'Is my official translator ready' என்று கேட்டு விட்டுப் பேச ஆரம்பிப்பார்.

தமிழ்நாட்டுக்கு வரும்போதெல்லாம் நேரு குதுகலத்துடன காணப்படுவார். தமிழ்நாட்டின் அமைதியான நிலை, மக்களின் ஒழுங்கான போக்கு இவையெல்லாம் அவருக்கு நிரம்பவும் பிடிக்கும். அதை வெளிப்படையாகவும் சொல்லுவார். தமிழ் மக்கள் வெளி ஆடம்பரம் இன்றி ஆக்கப்பணிகளில் ஈடுபட்டு முன்னேறி வருவதை நேரு பலமுறை பாராட்டியுள்ளார். ஒருமுறை டில்லியில் இந்தி ஆதரவாளர்கள் கூட்டத்தில் பேசும்போது 'நீங்கள் இந்தியைப் பற்றி வாயால் பேசுகிறீர்களே ஒழிய, காரியத்தில் என்ன செய்கிறீர்கள்? தமிழ்மொழியைப் பாருங்கள், அவர்கள் தமிழில் ஒரு அழகான கலைக்களஞ்சியத்தை உருவாக்கியுள்ளார்கள்' என்று இடித்துக் கூறினார்.

அவர் பொதுக்கூட்டங்களில் பேசும் முறை, ஒரு கருத்தை எடுத்துக் கொண்டால், அதை முழுவதும் சொன்ன பிறகே நிறுத்துவார். பிறகு அவர் பேசிய கிராமத்தில், விஷயங்களைத் தமிழில்மொழி பெயர்த்துச் சொல்ல வேண்டும். குறிப்பு ஏதும் இன்றி, விஷயத்தையும் ஒன்று விடாமல் சொல்வது சற்றுச் சிரமமான காரியம். வாக்கியம் வாக்கியமாக விட்டுவிட்டுப் பேசினால் மொழி பெயர்ப்பது சுலபம். அப்படி நேரு பேசுவதில்லை. ஆயினும், பழக்கம் காரணமாக நான் அந்த கஷ்டமான காரியத்தைப் பிழையின்றிச் செய்து வந்தேன். மக்களும் என்னுடைய மொழி பெயர்ப்பை விரும்பி ஏற்றுக்கொண்டார்கள்.

இவ்வாறு மொழிபெயர்க்கும் போது நிகழ்ந்த ஒரு நிகழ்ச்சியை மட்டும் கூறி இக்கட்டுரையை நிறைவு செய்கிறேன். ஒருமுறை கடலூரில் கூட்டம். முதலமைச்சர் காமராஜ், வேறு சில மாநில அமைச்சர்கள், அப்போது நேரு அமைச்சரவையில் நிதி அமைச்சராயிருந்த டி.டி. கிருஷ்ணமாச்சாரியார் ஆகியோர் மேடையில் வீற்றிருக்கிறார்கள். பண்டிட்ஜி பேசுகையில் 'our reach' என்ற ஆங்கிலப் பதத்தை உபயோகித்துப் பேசினார். அதை அப்படியே சொன்னால் சரியாக விளங்காது என்று கருதிய நான், ஒரு திருக்குறளைச் சொல்லி அதை விளக்கினேன்.

'நுனிக் கொம்பர் ஏறினார்
அஃதிறந்(து) ஊக்கின்
உயிர்க்கிறுதி ஆகிவிடும்.'

என்பது அந்தக் குறள். இதைச்சற்று விரிவாகச் சொல்லி நான் விளக்கிய போது அதைக் கேட்ட மக்கள் மகிழ்ச்சி ஆரவாரம் செய்தார்கள். அதை அறியாத நேரு அவர்கள், டி.டி. கிருஷ்ணமாச்சாரியை நோக்கி அதன் காரணத்தை வினவினார். அதற்கு டி. டி. கே. 'உங்களுடைய சிஷ்யன் உங்களைவிட ஒருபடி மேலே போய்விட்டான்' என்று கூறி விஷயத்தை விளக்கினார். பிறகு எல்லாரும் சிரித்தார்கள். நேருவுக்கும் சந்தோஷம் தாங்கவில்லை, வாய் விட்டுச் சிரித்தார்.

அந்தச் சிரிப்பு வாழ்க!

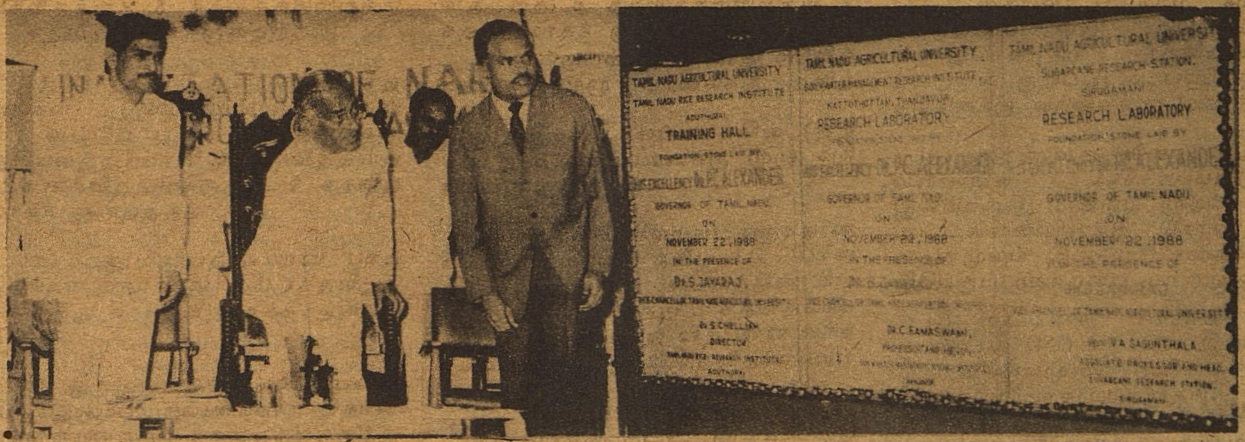

தஞ்சை மாவட்டத்தில்

ஆளுநர் தொடங்கி வைத்த வளர்ச்சிப் பணிகள்

தஞ்சை மாவட்டம், காட்டுத்தோட்டத்தில் ரூபாய் 26 இலட்சம் செலவில் அமையவிருக்கும் விவசாய ஆராய்ச்சி மையத்திற்கான அடிக்கல்லை, மேதகு ஆளுநர் டாக்டர் பி. சி. அலெக்சாண்டர் அவர்கள் 22-11-88 அன்று நாட்டி, வேளாண்மைத் திட்டங்களைத் துவக்கி வைத்தார்.

தஞ்சாவூர் மாவட்ட ஆட்சித் தலைவர் திரு எஸ். மச்சேந்திர நாதன், இ.ஆ.ப., தலைமையில் நடைபெற்ற அடிக்கல் நாட்டு விழாவில் மேதகு ஆளுநர் அவர்கள் கூறியதாவது:

'தமிழகத்தில் ஆண்டுக்கு உற்பத்தி செய்யப்படும் 54 இலட்சம் டன் நெல்லில் தஞ்சாவூர் மாவட்டத்தில் மட்டும் சுமார் 12.5 இலட்சம் டன் நெல் உற்பத்தி ஆகிறது. அடுத்த ஆண்டு 14.5 இலட்சம் டன் நெல் உற்பத்தி செய்வதற்கான நடவடிக்கைகளை அரசு எடுத்து வருகிறது. விவசாயிகள் குறைகளைக் கேட்டு உடனடியாக அப்பொழுதே முடிவெடுப்பதற்காக ஒரு விவசாய உயர் மட்டக் குழுவினை அரசு அமைத்து அந்தக் குழுவும் தஞ்சாவூர் மாவட்டம் முழுவதும் சுற்றுப் பயணம் செய்து பல்வேறு உடனடி நடவடிக்கைகளை எடுத்துள்ளதை நீங்கள் அறிவீர்கள்.

''இந்தக் குழு சிபாரிசு செய்துள்ள அனைத்துத்திட்டங்களையும் அரசு உடனடியாக ஏற்றுக்கொண்டுள்ளது. காவிரி நீர்ப் பிரச்சினைப் பற்றி நான் நன்கறிவேன். காவிரி நீர்த் தாவாவில் என்ன முடிவு வருமோ என்று எதிர்பார்த்துக் காத்துக் கிடக்காமல், தற்போது உள்ள நிலைமைகளில் எந்த அளவிற்கு நாம் உற்பத்தியைப் பெருக்கிட முடியும் என்று திட்டமிட்டு நாம் செயல்படுத்திக் கொண்டிருக்கிறோம்.

ஆறு மாவட்டங்களில் விவசாயிகளுக்குத் தேவையான உதவிகளை அளிப்பதற்கான இரண்டு கட்ட சிறப்புத் திட்டங்கள் வரையறுக்கப்பட்டு நடைமுறைப்படுத்தப்படுகின்றன. முதல் கட்டம் சிறப்பாக முடிவடைந்து, இரண்டாவது கட்ட திட்டத்திற்கு ரூபாய் 4.87 கோடி ஒதுக்கப்பட்டுள்ளது. விவசாய ஆராய்ச்சி விஞ்ஞானிகள் விவசாயிகளுக்குச் சரியான நேரத்தில் என்னென்ன செய்ய வேண்டும் என்று தெரிவித்து சிறந்த வகையில் உதவி வருகிறார்கள்.

''சிறப்பு அரிசி உற்பத்தித் திட்டத்திற்கு, தஞ்சாவூர் மாவட்டம் தேர்ந்தெடுக்கப்பட்டுள்ளது. நீர்ப்பாசனத்தை மேம்படுத்துதல், சிறிய கடன் வசதி, அதிக நவீன தொழில் நுட்பம் ஆகிய மூன்று நிலைகளில் இத்திட்டம் செயல்படுத்தப்படுகிறது.

''தஞ்சாவூர் மாவட்டம் தனக்கு நிர்ணயிக்கப்பட்ட இலக்கினைக் குறித்த காலத்திற்கு முன்பே எட்டியுள்ளது குறித்து நான் மிகவும் மகிழ்ச்சியடைகிறேன். ஒதுக்கீடு செய்யப்பட்டுள்ள 1,210 ஆழ் குழாய்க்கிணறுகளில் இதுவரை 744 கிணறுகள் அமைக்கப்பட்டுள்ளன. ஒதுக்கீடு செய்யப்பட்டுள்ள 3,290 வடிமுனைக் குழாய்க் கிணறுகளில் 1930 அமைககப்பட்டுள்ளன. அதே போன்று விவசாயக் கடன்களிலும் ஒதுக்கீடு செய்யப்பட்ட ரூ. 16 கோடியில், ரூபாய் 14.16 கோடி கடன் கொடுக்கப்பட்டு விட்டது. திட்டங்கள் நிறைவேற்றுவதில் பிற மாவட்டங்களுக்குத் தஞ்சாவூர் மாவட்டம், ஒரு சிறந்த உதாரணமாகத் திகழ்கிறது.

> "திட்டங்கள் நிறைவேற்றுவதில் பிற மாவட்டங்களுக்குத் தஞ்சாவூர் மாவட்டம் ஒரு சிறந்த உதாரணமாகத் திகழ்கிறது. இந்த ஆண்டு ஆதிதிராவிடர்களுக்கு ஒரு லட்சம் வீடுகளுக்கு மேல் அமைத்துக் கொடுக்கப்படும்"

கலாச்சார ஒற்றுமை நாள்

நாகப்பட்டினம், குமரன் திருமண மண்டபத்தில் 23-11-88 அன்று

கோ. தி. மோகன்
செய்தி மக்கள் தொடர்பு அலுவலர்
தஞ்சை மாவட்டம்

நடைபெற்ற கலாச்சார ஒற்றுமை நாள் விழாவில் கலந்து கொண்டு சிறப்புரையாற்றிய மேதகு ஆளுநர் டாக்டர் பி.சி. அலெக்சாண்டர் அவர்கள், ''இந்திய மக்களிடையே ஒருமைப்பாட்டுணர்வு இருந்ததால் தான், இந்தியகலாச்சாரம் தொன்று தொட்டு அழியாமல் இருந்து வருகிறது'' என்று குறிப்பிட்டார்.

தஞ்சாவூர் மாவட்டம் சாலிய மங்கலத்தில் மேதகு தமிழக ஆளுநர் அவர்கள் ரூ. 5 இலட்சம் மதிப்புள்ள குடிநீர்த் தொட்டியையும், 26 ஆதி திராவிடர் குடியிருப்புகளையும் (23-11-88) திறந்து வைத்தார். மாவட்ட ஆட்சித் தலைவர் திரு. எஸ் மச்சேந்திர நாதன் அவர்கள் தலைமையில் நடைபெற்ற இவ்விழாவில், மேலும் அவர் 2100 நபர்களுக்கு ரூ. 1 கோடி மதிப்புள்ள நலத் திட்ட உதவிகளை வழங்கினார்.

மேதகு ஆளுநர் பேசியதாவது:

''மகாத்மா காந்தி காலத்திற்கு முன்பு, நகரங்களில் மட்டுமே சாலை, கல்வி போன்ற முக்கியமான வளர்ச்சியேற்பட்டது. மகாத்மா காந்தி அடிகள்தான் முதன் முதலில் கிராமங்களின் முக்கியத்துவத்தை வலியுறுத்தினார். அந்தக் கொள்கையினை கடந்த ஆண்டுகளாக அரசு நடைமுறைப்படுத்தி வருகிறது.

''கடந்த சில மாதங்களில் 597 ஆதிதிராவிடக் காலனிகளுக்கு மின் இணைப்பு கொடுத்துள்ளோம். இந்த நிதியாண்டு முடிவதற்குமுன் மேலும் 740 ஆதிதிராவிடக் காலனிகளுக்கு மின் இணைப்பு கொடுக்கப்படும். ஆதிதிராவிடர்கள் தற்போது இருப்பிடங்களை மிகவும் சுத்தமாக வைத்துக் கொள்வதை நானே நேரில் சென்று பார்த்திருக்கிறேன். அரசு நிர்வாகம் அடிக்கடி இப்பகுதியைப் பார்த்துக்கொள்ளும்படி உத்தரவிடப்பட்டுள்ளது. தேசிய ஒருமைப்பாடு விழாவில் இம்மாதிரி திட்டங்கள் துவக்கி வைப்பது மிகவும் பொருத்தமானதாகும்.''

தாட்கோ வீடுகள்

தஞ்சாவூர் மாவட்டம், பிரதாபராமபுரத்தில் 2.5 இலட்சம் செலவில் 'தாட்கோ' மூலம் கட்டப்பட்டுள்ள 25 காமராசர் தீப்பிடிக்காத வீடுகளைத் திறந்து வைத்து உரையாற்றிய மேதகு தமிழக ஆளுநர் அவர்கள், சட்டக் கல்வி பயிலும் அனைத்து ஆதிதிராவிட மாணவர்களுக்கும் அரசு, படிக்கும்போதும், படித்த பின்பு பயிற்சி எடுக்கும் போதும் வட்டியின்றி உதவித் தொகை வழங்கும் என்று தெரிவித்தார்.

மாவட்ட ஆட்சித் தலைவர் திரு எஸ். மச்சேநத்திரநாதன், இ.ஆ.ப., அவர்கள் தலைமையில் நடைபெற்ற இச் சிறப்பு விழாவில் மேதகு தமிழக ஆளுநர் தெரிவித்ததாவது:

''ஆதிதிராவிடர் நலனில், இந்த அரசு மிகவும் அக்கறை செலுத்தி வருகின்றது. இதுபோன்று சிறக்கப்படுகின்ற ஆதி திராவிடர் குடியிருப்புக் காலனிகள் தமிழகத்தில் மக்கள் மேம்பாட்டிற்காக நடைபெறும் அமைதியான புரட்சியை அறிவுறுத்தும் நினைவுச் சின்னங்களாக விளங்குகின்றன. இந்த ஆண்டு ஆதி திராவிடர்களுக்காக 'தாட்கோ' மூலம் 5,000 வீடுகளும், காமராசர் தீப்பிடிக்காத வீடுகள் மூலம் 8,000 வீடுகளும், தேசிய ஊரக வேலைவாய்ப்புத் திட்டம் மூலம் 55 ஆயிரம் வீடுகளும்; ஊரக நிலமற்றோர் வேலை வாய்ப்புத் திட்டத்தின்படி 39 ஆயிரம் வீடுகளும் மொத்தம் ஒரு இலட்சம் வீடுகளுக்கு மேல் ஆதி திராவிடர்களுக்கு வீடுகள் அமைத்துக் கொடுக்கப்படுகிறது. அடிப்படை வசதிகளான தண்ணீர் மின்சாரம் செய்து கொடுக்கப்பட்டதைக் கணக்கெடுத்தால், இதுவரை 597 காலனிகள் பாதுகாக்கப்பட்ட குடிநீர் போன்ற அடிப்படை வசதிகளைப் பெற்றுள்ளன. இன்னும் இந்த நிதியாண்டு முடிவதற்குள்ளாக 740 குடியிருப்புகளுக்குப் பாதுகாக்கப்பட்ட குடிநீர் வழங்கப்படும்.''

திரு. எஸ். மச்சேந்திரநாதன், இ.ஆ.ப., அவர்கள் தலைமையுரை ஆற்றினார். விழாவில் நாகை ஊராட்சி ஒன்றியத் தலைவர் திரு. எஸ். பி. தங்கையன், ஊராட்சி மன்றத் தலைவர் திரு. எம்.ஜி.ஆர். சாம்ராஜ் ஆகியோர் சிறப்புரை ஆற்றினார்கள். துவக்கத்தில் 'தாட்கோ தலைவர் மற்றும் மேலாண்மை இயக்குநர் டாக்டர் டி. பிரபாகர்ராவ் இ.ஆ.ப., வரவேற்றார். முடிவில் மாவட்ட வளர்ச்சி அலுவலர் (தாட்கோ) திரு. வி. ஏ. ராஜு நன்றி தெரிவித்தார்.

தமிழ்நாட்டிலேயே சிறந்த நூற்பாலை

தமிழ்நாட்டிலேயே சிறந்த கூட்டுறவு நூற்பாலையாக, சேலம் கூட்டுறவு நூற்பாலை தேர்ந்தெடுக்கப்பட்டு, அரசின் சார்பில் கேடயம் வழஙகப்பட்டுள்ளது.

1961-ஆம் ஆண்டு தொடங்கப்பட்ட இந்தக் கூட்டுறவு நூற்பு ஆலையில் தற்போது 1400 பேர் பணியாற்றுகின்றார்கள். இதில் 50,000 கதிர்கள் உள்ளன. இதனை நவீனப்படுத்த அரசு ரூ ஒருகோடியே 10 இலட்சம் அனுமதித்தது. இதனை இந்தியத் தொழில் வளர்ச்சி வங்கி கொடுக்கிறது.

நடப்பாண்டில் 40 இலட்சம் கிலோ நூல் தயாரிக்கப்பட்டுள்ளது. கடந்த ஆண்டு ரூ. 57 இலட்சம் லாபம் கிடைத்துள்ளது. 1986-87-இல் அதிகலாபம் பெற்றதால் இந்த நூற்பாலையில் பணியாற்றும் தொழிலாளர்களுக்கு ஊக்கத் தொகையாக ரூ. 4.15 இலட்சம் அளவில் பொருட்களாகவும் பணமாகவும் வழங்கப்பட்டுள்ளது.

நல்ல தரமான நூலை உற்பத்தி செய்வதிலும், லாபகரமாக நடப்பதிலும் சிறந்து விளங்குவதால் தொடர்ந்து மூன்றாவது ஆண்டாகச் சாதனை நிகழ்த்தி பரிசு பெற்றுள்ளது.

இந்த நூற்பாலையின் நிர்வாக இயக்குநர் திரு ஏ. பி. விஸ்வநாதன், மற்றும் இதன் தலைவரும், மாவட்ட ஆட்சித் தலைவருமான திரு. எம். எப். பாரூக்கி, இ.ஆ.ப. ஆகியோரின் சிறப்புமிக்க நிர்வாகம், அதில் பணியாற்றும் தொழிலாளர்களின் கடின உழைப்பு ஆகியவையே இவ் வெற்றிக்குக் காரணமாக அமைந்தன எனக் கூறலாம்.

செய்தி-மக்கள் தொடர்பு அலுவலர்,
சேலம்.

குடிநீர்த்திட்டங்கள்– குடிநீர் விநியோகம்

ஆர்.ஏ. சீதாராமதாஸ், இ.ஆ.ப.,
சிறப்பு ஆணையர்,
செயல் நகராட்சி நிர்வாகம்,
குடிநீர் வழங்கல் துறை

தமிழக அரசு தமிழ்நாட்டிலுள்ள கிராமம் முதல் பெரிய நகரம் வரை சுத்தம் செய்து பாதுகாக்கப்பட்ட குடிநீர் வழங்க வெவ்வேறு திட்டங்கள் தீட்டி நிறைவேற்றி வருகிறது. வறட்சிக் காலங்களில், போர்க்கால அடிப்படையில் குடிநீர் வழங்கத் திட்டங்கள் செயல்படுத்தப்பட்டு வருகின்றன.

எல்லா மக்களுக்கும், எல்லாக் காலங்களிலும் நல்ல குடிநீர் வழங்க வேண்டும். இக்குறிக்கோளினை நிறைவேற்ற, தமிழகத்தில் வற்றாத ஆறுகள் மற்றும் போதிய அளவில் நீர் நிலைகள் இல்லை என்றாலும், கிடைக்கக்கூடிய நீரினைச் சேமித்து வைக்கவும், பூமிக்கு அடியிலுள்ள நீரினை எடுத்து, அதைச் சீரான முறையில் வினியோகிக்கவும் அரசு அவ்வப்போது பல்வேறு திட்டங்கள் தீட்டி நிறைவேற்றி வருகிறது.

தமிழ்நாட்டில் குடிநீர்த் திட்டங்கள் மூன்று பெரும் பிரிவுகளாகப் பிரித்துச் செயல்படுத்தப்படுகின்றன. அவை ஊரகக் குடிநீர்த் திட்டங்கள், நகர்ப்புறக் குடிநீர்த் திட்டங்கள், சென்னை மாநகரக் குடிநீர்த் திட்டங்கள் ஆகும்.

ஊரகக் குடிநீர்த் திட்டத்திற்கு மொத்தச் செலவையும் மைய அரசும், மாநில அரசும் ஏற்றுக் கொள்கின்றன. கிராமப் புறங்களுக்குக் குடிநீர் வழங்க மக்கள் தொகை 500-க்குக் குறைவாகவுள்ள குடியிருப்புகளை ஒரு பகுதியாக (habitation) எடுத்துக் கொண்டு குடிநீர் வழங்கப்படுகிறது. 1985 ஏப்ரல் முதல் எடுக்கப்பட்ட கணக்கின்படி 64,083 குடியிருப்புகள் தமிழ்நாட்டில் உள்ளன. இதுகாறும் 59,272 குடியிருப்புகளுக்குக்குடிநீர்

> “இதுவரை 59,272 குடியிருப்புகளுக்குக் குடிநீர் வழங்கப்பட்டுள்ளது. வறட்சியைச் சமாளிக்க 4000 குழாய்க் கிணறுகள் அமைக்கப்பட்டுள்ளன. சென்னை நகர மக்களுக்கு, சீரான முறையில் தொடர்ந்து குடிநீர் வழங்கும் நடவடிக்கைகள்”

வழங்கப்பட்டுள்ளது. மீதமுள்ள குடியிருப்புகளுக்குக்குடிநீர்வழங்கத் தேவையான அனைத்து நடவடிக்கைகளையும் அரசு எடுத்து வருகிறது. மேலும், தொடர்ந்து ஆண்டுதோறும் வறட்சி நிலைமை ஏற்படுவதால் நீர் வழங்குதல் பாதிக்கப்பட்ட பகுதிகளுக்கு நீர் வழங்கத் தக்க நடவடிக்கைகள் எடுக்கப்பட்டு வருகின்றன. இவ்வாண்டு சுமார் 5,000 குடியிருப்புகளுக்குக் குடிநீர் வழங்கத் திட்டம் தீட்டப்பட்டு உள்ளது.

இது தவிர வறட்சியைச் சமாளிப்பதற்காக 4,000 குழாய்க்கிணறுகள் கடந்த மார்ச் முதல் ஜூலைவரை பல்வேறு இடங்களில் ரூ. 10 கோடி செலவில் அமைக்கப்பட்டன.

கிராமப்புறக் குடிநீர்த் திட்டத்திற்கு ஒதுக்கப்பட்டுள்ள மொத்தத் தொகையில் 20 சதவீதம் ஆதிதிராவிடர் மற்றும் பழங்குடியினர் வாழக்கூடிய பகுதிகளில் குடிநீர் வசதிகள் செய்துதரச் செலவிடப்பட்டு வருகிறது. சமீபத்தில் எடுக்கப்பட்ட கணக்கின்படி மொத்தம் 31,500 ஆதிதிராவிடர் மற்றும் பழங்குடியினர் குடியிருப்புகள் தமிழகத்தில் உள்ளன. இவற்றுக்குத் தனிப்பட்ட குழாய்க் கிணறுகள் அமைக்க உத்தேசிக்கப்பட்டுள்ளது. கடந்த மார்ச் மாதம் வரை சுமார் 35 கோடி ரூபாய் செலவில் 3,700 குடியிருப்புகளுக்குக் குடிநீர் வழங்கப்பட்டுள்ளது.

பாரதப் பிரதமர் திரு.ராஜீவ் காந்தி அவர்களின் அறிவுரைப்படி, இந்த ஆண்டு ஆதிதிராவிடர் மற்றும் பழங்குடியினருக்கு குடிநீர் வசதிகள் செய்துதர கூடுதலாக 6 கோடி ரூபாய் சிறப்பு நிதியாக ஒதுக்கப்பட்டு உள்ளது. இந்தச் சிறப்பு நிதி மற்றும் வழக்கமாக ஒதுக்கப்படும் நிதியும் சேர்ந்து சுமார் 17½ கோடி ரூபாய்க்குத் திட்டங்கள் தீட்டப்பட்டு, 2,200 ஆதிதிராவிடர் மற்றும் பழங்குடியினர் வாழும் பகுதிகளுக்கு நடப்பு ஆண்டில் குடிநீர் வசதி செய்து தரப்படும்.

மத்திய அரசின் “டெக்னாலஜி மிஷன்” என்ற திட்டத்தின் கீழ் உப்பு நீர் உள்ள பகுதிகள், இரும்புத் தாதுப்பொருட்கள் கலந்துள்ள நீர்ப்பகுதிகள், ஃப்ளூரைடு அதிகமுள்ள நீர்ப்பகுதிகள் போன்றவற்றில் உள்ள குடியிருப்புகளுக்குக் குறைந்த செலவில் தொழில் நுட்ப அடிப்படையில் பாதுகாக்கப்பட்ட குடிநீர் வழங்க, சுமார் 70 கோடி

ரூபாய் செலவில் திட்டங்கள் தீட்டப்பட்டு, இராமநாதபுரம், சேலம் மற்றும் தென்னார்க்காடு மாவட்டங்களில் அமல்படுத்தப்பட்டு வருகின்றன.

தமிழ்நாட்டில் சென்னை மாநகராட்சி நீங்கலாக 753 நகரங்களில், 336 நகரங்களுக்கு, குடிநீர் வழங்கும் திட்டங்கள் தற்போது அமைக்கப்பட்டுள்ளன. இன்னும் 6 மாதங்களில், மேலும் 100 நகரங்களுக்குக் குடிநீர் வழங்கும் திட்டங்கள் அமல்படுத்தவும், 40 நகரங்களில் குடிநீர் மேம்பாட்டுத் திட்டங்கள் மேற்கொள்ளவும் உத்தேசிக்கப்பட்டுள்ளது. இதற்காகச் சுமார் 18 கோடி ரூபாய் ஒதுக்கீடு செய்யப்பட்டுள்ளது. 13 நகரங்களில் குடிநீர் வழங்கும் திட்டங்கள் இன்னும் 6 மாத காலத்திற்குள் நிறைவேற்றப்பட உள்ளன.

பெரும்பாலான நகராட்சிகளின் நிதி நிலைமை, பற்றாக் குறையில் இருப்பதால், குடிநீர் வழங்கும் திட்டங்களுக்காக மாநில அரசும், ஆயுள் காப்பீட்டுக் கழகமும் நீண்டகாலக் கடன் உதவிகள் வழங்குகின்றன. இவை தவிர வெளிநாடுகளின் உதவியுடன் குடிநீர் வழங்கும் திட்டங்கள் செயல்படுத்தப்பட்டு வருகின்றன.

உலக வங்கியின் நிதி உதவியுடன் சுமார் 150 கோடி ரூபாய் மதிப்புள்ள திட்டங்கள் செயல்படுத்தப்பட்டு வருகின்றன. இத்திட்டங்களின்கீழ் மதுரை, கோவை, சேலம் நகரங்கள் மற்றும் 75 நடுத்தர நகரங்கள் மற்றும் 740 நகரங்கள் பயன்பெறும். இத்திட்டங்கள் அனைத்தும் 1991-ஆம் ஆண்டு மார்ச் மாதத்திற்குள் நிறைவு பெறும். இவற்றில் இதுவரை 12 நகரங்களில் குடிநீர்த் திட்டங்கள் முடிக்கப்பட்டு, குடிநீர் விநியோகம் செய்யப்பட்டு வருகிறது. நடப்பு நிதி ஆண்டிற்குள் மேலும் 12 நகரங்களில் குடிநீர்த் திட்டங்கள் முடிவு பெற உள்ளன.

ஐரோப்பியப் பொருளாதார நிறுவனத்தின் 15 கோடி ரூபாய் மானிய உதவியைக் கொண்டு கோவை மற்றும் பெரியார் மாவட்டங்களில் ஃப்ளுரைடு நீக்கப்பட்ட குடிநீர் வழங்கும் திட்டம் மேற்கொள்ளப்பட்டுள்ளது. இத்திட்டத்தின் கீழ் இதுவரை 260 குடியிருப்புகளில் 12½ கோடி ரூபாய் செலவில் குடிநீர் வழங்கப்பட்டுள்ளது.

டேனிடா உதவியுடன் மரக்காணம் மற்றும் பரங்கிப்பேட்டை ஊராட்சி ஒன்றியங்களிலுள்ள குடிநீர் வழங்கத் திட்டம் தீட்டப்பட்டுள்ளது.

சென்னை மாநகரைப் பொறுத்த வரையில் பூண்டி, சோழவரம் மற்றும் செங்குன்றம் (ரெட்ஹில்ஸ்) ஆகிய ஏரிகளிலுள்ள நீரினையும் மற்றும் தாமரைப்பாக்கம், பஞ்செட்டி, மீஞ்சூர், பூண்டி, கணிகைப்பேர், ஆரணியாறு-கொரட்டலையாறு ஆகிய பகுதிகளிலுள்ள நிலத்தடி நீரினையும் கொண்டு குடிநீர் வழங்கப்பட்டு வருகிறது. பருவமழை, தவறாது பொழிந்தால் ஏரிகளிலிருந்து தினமும் 20 கோடி லிட்டர் தண்ணீரும், நிலத்தடி நீரிலிருந்து சுமார் 9 கோடி லிட்டர் தண்ணீரும் எடுத்து ஒரு நபருக்கு 70 லிட்டர் வீதம் நாள் ஒன்றுக்குக் கிடைக்குமாறு செய்யலாம்.

நகரின் குறைந்தபட்சத் தேவையைப் பூர்த்தி செய்வதற்காக அரசு பல அவசர நடவடிக்கைகளை எடுத்து வருகிறது. பழுதடைந்த குழாய்கள் மாற்றப்பட்டு வருகின்றன. புதிய குடியிருப்புப் பகுதிகளுக்கும் குடிநீர் இணைப்பு நீட்டிக்கப்படுகிறது. குழாய்களின் மூலம் குடிநீர் வழங்க முடியாத பகுதிகளுக்கும், ஏழை மக்கள் வாழும் குடிசைப் பகுதிகளுக்கும் லாரிகள் மற்றும் தண்ணீர்த் தொட்டிகளின் மூலமும் குடிநீர் வழங்கப்படுகிறது. 5,665 குழாய்க்கிணறுகளும், 4,740 இந்தியா மார்க்-2 பம்புகளும் அமைக்கப்பட்டுள்ளன. மேலும் வறட்சிக் காலத்தில் ஏரிகளிலுள்ள தண்ணீர் ஆவியாவதைத் தடுப்பதற்காக, நவீன முறைகளைப் பயன்படுத்தி, தினமும் சுமார் 1 கோடியே 2 இலட்சம் லிட்டர் தண்ணீர் பாதுகாக்கப்பட்டது. சென்ற ஆண்டு ஏற்பட்ட கடும் வறட்சியின் காரணமாக ஜூலை 8 முதல் ஒரு நாள் விட்டு ஒரு நாள் 4½ கோடிக் கேலன் தண்ணீர் வழங்கப்பட்டது. இந்த ஆண்டும், ஒரு நாள் விட்டு ஒருநாள் 6 கோடிக் கேலன் தண்ணீர் குடிப்பதற்கு வழங்கப்படுகிறது. ஒரு கோடி லிட்டர் தண்ணீர், தொழிற்சாலைகளுக்குத்தினமும்வழங்கப்படுகிறது.

சென்னை மாநகரிலுள்ள மக்களுக்குச் சீரான முறையில் தொடர்ந்து குடிநீர் வழங்க அரசு பல திட்டங்களைத் தீட்டி வருகிறது. உலக வங்கி உதவியுடன் ரூபாய் 150 கோடி செலவில் குடிநீர் மற்றும் நவீனக் கழிப்பிடங்கள் வசதிக்காகத் திட்டங்கள் தயாரிக்கப்பட்டு, செயல்படுத்தப்பட்டு வருகின்றன. இதன்மூலம் தினமும் சுமார் 10 கோடி லிட்டர் தண்ணீர் கூடுதலாக வழங்கப்படும். இத்திட்டம் 1994-ம் ஆண்டில் நிறைவுபெறும். இத்திட்டத்தின் கீழ் முன்கூட்டியே எடுக்கப்பட்ட துரிதமான நடவடிக்கையின் காரணமாக இப்பொழுதே 4 கோடி லிட்டர் தண்ணீர் தினமும் கிடைக்கிறது. மேலும், பாலாற்றிலிருந்து நிலத்தடி நீரைத் தினமும் 4½ கோடி லிட்டர் அளவிற்கு எடுக்கும் திட்டமும் பரிசீலனையில் உள்ளது. குடிநீர்த்தேவை அதிகரித்து வரும் இந்நாளில், தொழிற்சாலைகளின் உபயோகத்திற்கு வழங்கும் குடிநீரைச் சேமிக்கும் நோக்கோடு, கழிவுநீரைச் சுத்தப்படுத்தி, தொழிற்சாலைகளின் உபயோகத்திற்கு வழங்கும் திட்டம் அரசின் தீவிரப் பரிசீலனையில் உள்ளது.

கடல்நீரைச் சுத்தப்படுத்திக் குடிநீராக மாற்றி வழங்கும் திட்டமும், அரசின் தீவிரப் பரிசீலனையில் இருந்து வருகிறது. மறைந்த பாரதப் பிரதமர் திருமதி இந்திரா காந்தி அவர்களால் துவக்கப்பட்ட கிருஷ்ணாநதித் திட்டத்தின் மூலம் 1,200 கோடி கன அடி தண்ணீர் சென்னைக்குக் கிடைக்கும்.

சென்னை மாநகரைப் பொறுத்த வரையில் ஜனவரி '89-இல் ஏரிகளில் சுமார் 450 கோடி கன அடி நீர் இருந்தால் நாள்தோறும் சென்னை நகருக்குத் தண்ணீர் வழங்குவது பற்றிப் பரிசீலிக்கப்படும். தற்பொழுது உள்ள நீரின் அளவைக் கொண்டே வரும் ஆண்டும் ஒரு நாள் விட்டு ஒரு நாள் குடிநீர் வழங்குவதில் எந்த விதமான இடர்ப்பாடும் இராது.

தமிழக மக்கள், குடிநீர்த் திட்டங்கள் நிறைவேறுவதற்கு முழு ஒத்துழைப்புத் தரவேண்டும். குடிநீர் நமது பொதுச் சொத்து. அதைச் சீராக, சிக்கனமாக, வீணாக்காமல் பயன்படுத்த வேண்டுமெனக் கேட்டுக் கொள்கிறேன்.

(சென்னை வானொலியில் 21-11-88 அன்று ஆற்றிய உரையிலிருந்து)

கூட்டுறவு ஒரு வாழ்க்கை நெறி

கூட்டுறவியக்கம் வெகு காலத்துககு முன்பே பல நாடுகளில் சிறு அளவில் குறிப்பிட்ட நோக்கங்களுடன் ஆரம்பிக்கப்பட்டது. வேளாண்மை, தொழில் சேவைகள் மற்றும் பலவற்றில், அதாவது எல்லாவற்றிலும் கூட்டுறவுகள் செயல்படுகின்றன. கூட்டுறவுக் கொள்கையென்பது சாதாரணமாக திறமையுடனும், சிக்கனத்துடனும் செயல்படுவது என்பதை விடவும் மேலானது. அது சிக்கனமானது. அது நியாயமானது. அது சமன் செய்கிறது. ஏற்றத் தாழ்வுகள் வளராமல் தடுக்கிறது. ஆனால் அவற்றையும் விட அது ஆழமானது. உண்மையில் கூட்டுறவு, ஒரு வாழ்க்கை நெறி.

—ஜவஹர்லால் நேரு

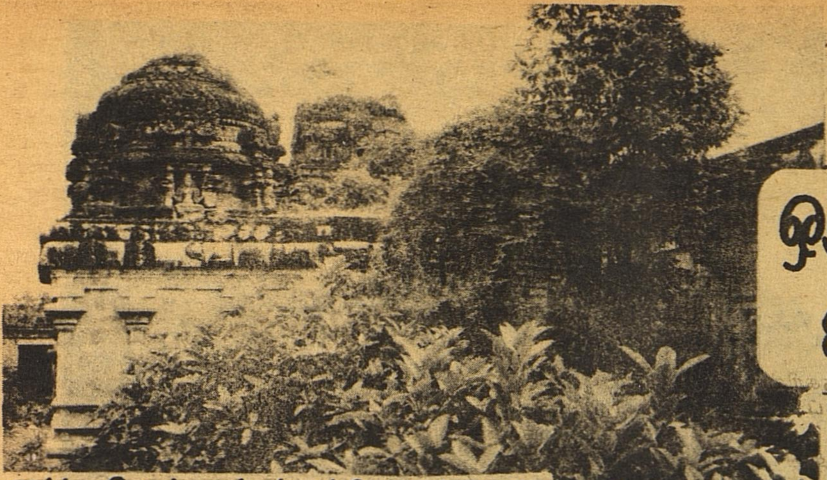

சாய்ந்து கொண்டிருக்கும் சண்டேசுவரர் கோயில்

ஒரு காலக் கனவின் கண்ணீர்க் கதை!

டாக்டர் இரா. கலைக்கோவன்

பழையாறை! முடிகொண்ட சோழபுரம், நந்திபுரம், இராசராசபுரம், ஆகவகுலகாலபுரம் என்று பல சிறப்புப் பெயர்களுடன் வரலாற்றுப் பக்கங்களை நிறைத்துக் கொண்டிருக்கும் இந்த ஊரில் தான் எத்தனை வனப்பான வரலாற்றுக் கீறல்கள்.

குந்தவையும், வந்தியத்தேவனும் வாழ்ந்து மகிழ்ந்ததும், காதலும் கனிவுமாய்ச் சோழ நாட்டுப் பேரழகியர் பலர் களித்துக் குலாவியதும், வீரப் புலிகளாய் இளங்காளைகள் ஆயிரக்கணக்கில் நாடுகாக்க எழுந்து நின்றதும் இந்த மண்ணில் தான் என்ற நினைவோடு பழையாறையை நெருங்குவோர், அதன் இன்றைய நிலையைப் பார்த்தால் துடித்துப் போய்விடுவர். விண்முட்டும் மாடமாளிகைகளும், கண் மயக்கும் காட்சியழகுகளும், நெஞ்சை நிறைக்கும் இனிய சூழல்களும், பழையாறைக்குப் பகையாகிப் போன நிலையில் யானையழித்த காடுபோல, சின்னஞ்சிறு ஊர்களாய்ச் சிதறுண்டு, கவினிழந்து கிடக்கிறது, இவ்வூர். பொலிவிழந்து நிற்கும் இந்தப் பழையாறையின் ஒதுக்குப்புறமான ஓரிடத்தில்தான் இராசேந்திரனின் காலக் கனவொன்று கண்ணீர்க் கதையைச் சுமந்தபடி கதறிக் கொண்டிருக்கிறது.

தமிழகத்துக் கோயில்களைக் கலையறிஞர்கள் பலவகைப்படுத்துவர். அவற்றுள் பள்ளிப்படைக் கோயில்கள் ஒருவகை. இறந்தவர்களைப் புதைத்தல் பள்ளிப்படுத்துதல் எனப்படும். அப்படிப் பள்ளிப்படுத்தப்பட்ட இடத்தில் எழுப்பப்படும் கோயில்களே பள்ளிப்படைக் கோயில்கள். முதற் பராந்தகனால் அவன் தந்தை முதலாம் ஆதித்தனுக்கு எழுப்பப்பட்ட கோதண்டராமேசுவரம், முதலாம் இராசராசனால் அவன் பாட்டன் அரிஞ்சயனுக்கு எழுப்பப்பட்ட அரிஞ்சிகைச்சுவரம், இவையிரண்டும் பள்ளிப்படைக் கோயில்களுள் குறிப்பிடத்தக்க சிறப்புடையவை. இவை போலவே இத்தமிழ் மண்ணில் பெண்ணொருத்திக்குப் பள்ளிப்படைக் கோயில் ஒன்று இம்மண்ணையாண்ட மன்னன் ஒருவனால் எழுப்பப்பட்டிருக்கிறது என்ற செய்தி பலருக்கும் தெரியாத வரலாற்றுப் புதையலாகும்.

இப் பள்ளிப்படைக் கோயில் இன்று 'இராமநாதன் கோயில்' என்ற புதிரான பெயருடன் பழையாறையில் பரிதாபக் கோலத்தில் காட்சியளிக்கிறது. தமிழகத்துப் பெருமையைக் கங்கைக்கரையிலும், அலைமோதும் கடாரக் கரையிலும் கவிதைகளாய் வளரவிட்ட சோழப் பெருவேந்தன் முதலாம் இராசேந்திரனால் எடுப்பிக்கப்பட்ட பெருமையுடையது இக்கோயில். கல்வெட்டில் 'பஞ்சவன் மாதேவீச்சரம்' என்று பூரிப்போடு அறிமுகப்படுத்தப்படும் இத்திருக்கோயிலை, இராசேந்திரன் தன் சிற்றன்னை பஞ்சவன் மாதேவியின் நினைவாக எடுப்பித்தான்.

முதலாம் இராசராசனுக்கும், வானவன் மாதேவிக்கும் பிறந்தவன் முதலாம் இராசேந்திரன். தாயிடம் அன்பு கொண்டிருந்தாற்போலவே முதலாம் இராசராசனின் மற்றொரு மனைவியும், தன் சிற்றன்னையுமான பஞ்சவன் மாதேவியிடமும் இராசேந்திரன் இணையற்ற அன்பு கொண்டிருந்தான். பழுவூர் மகளான பஞ்சவன் மாதேவி இப்பேரரசனைத் தன் கரைகாணா தாய்ப் பாசத்தால் அரவணைத்து வளர்த்திருக்க வேண்டும். அதனால்தான் அந்த அன்பின் விளைவால்தான், தான் அன்னையினும் மேலாய் மதித்த அப்பெருமாட்டி காலமானதும், அவரது மறைவைத் தாங்க இயலாத் துயரத்துடன் அப்பேரரசியைப் பள்ளிப்படுத்திய இடத்தில் அவர் நினைவாகச் சிவன் கோயிலொன்றைக் கலைக்கோயிலாய் எழுப்பி, அதற்கு அப்பெருமாட்டியின் பெயரையே சூட்டிப் 'பஞ்சவன் மாதேவீச்சரம்' என்று பெருமைப்படுத்தினான் இராசேந்திரன்.

பழையாறையில் பஞ்சவன் மாதேவிக்காக இராசேந்திரன் எழுப்பிய இந்த அழகுக் கற்றளி இன்றிருக்கும் நிலை நெஞ்சைக் குமுற வைக்கிறது. சுற்றிலும் வயல்கள் சூழ அசோகவனத்துச் சீதை போலச் சோகம் சூழ்ந்த தோற்றத்துடன், பாழடைந்து போன பழங்கோயிலாய், ஆளரவமின்றி, அனாதையாய் நிற்கிறது இந்த அன்புக் கோயில்! மிகப் பெரிய மதிலால் சூழப்பட்டிருந்தும், பல இடங்களில் தொடர்ச்சியின்றிச் சுவர் சிதறியிருப்பதையும், செங்கற்கள் நழுவியிருப்பதையும், மதிலெல்லாம் செடிகள் செழித்திருப்பதையும் காணும்போது கண்களில் நீர் தளும்புகிறது. மூன்று நிலை முன் கோபுரம் பூச்சுகள் உதிர்ந்து செங்கற்கள் வெளித்தெரிய செடி கொடிகளின் தயங்காத் தழுவலில், தன் கடைசி நாட்களை எண்ணிக்கொண்டிருக்கிறது.

கிழக்கு நோக்கி அமைந்திருக்கும் மையக் கோயிலின் முகமண்டபத்து நுழைவாயிலில் பக்கத்திற்கொருவராக வாயிற்காப்போர் காணப்படுகின்றனர். பதினோராம் நூற்றாண்டுக் கலை முறையில் அமைந்திருக்கும் இந்த அழகுச் சிற்பங்கள் அழிவின் பாதையில் அடியெடுத்து வைத்திருக்கின்றன. முகப்புச் சுவரிலும், செடிகள் காடாய் மண்டியுள்ளன. கற்கள் பல கட்டுமானத்திலிருந்து நழுவி, எந்தக் கால் எப்போது விழுமோ என்ற நிலையில் அச்சுறுத்திக் கொண்டிருக்கின்றன. துணிவை வரவழைத்துக் கொண்டு மகா மண்டபத்துக்குள் நுழைபவர்கள் புறநானூற்றுத் தமிழர்களாக இருந்தாலும் மூக்கைப் பிடித்துக் கொள்ளவும், நெஞ்சைத் தேற்றிக் கொள்ளவும் வேண்டியிருக்கும்!

வௌவால்களின் பெருங்குடியிருப்பாய்த் தோன்றும் இம்மையக்

கோயிலில் எங்கு நோக்கினும் கும்மிருட்டுத்தான். கையில் விளக்கில்லாமல் வருபவர்கள் எங்குக் காலை வைப்பது, எப்படி நடப்பது என்று புரியாமல் விழிக்க நேரிடும். இம்முக மண்டபத்தின் தரையில் பாவப்பட்டிருந்த கற்கள் கருணையாளர்கள் பலரால் கடத்தப்பட்டு விட்டதால், கம்பரை நினைத்தபடியே 'இட்ட அடி நோக, எடுத்த அடி' தவறி விடாதபடி கவனத்துடன் நடக்க வேண்டும்.

மகா மண்டபத்து வாயிலின் இருபுறமும் சிவபெருமானின் சந்திரசேகரவடிவம் அழகு கொழிக்க வாயிற்காப்போர் போல் நிறுத்தப்பட்டுள்ளது. இத்திருமேனிகளின் இடப்புறப் பின் கைகளில் முத்தலை ஈட்டி காட்டப்பட்டுள்ளது. வலப்புறப் பின் கைகளில் தலையோடு உள்ளது. நுழைவாயிலின் வலப்புறம் இருக்கும் திருமேனியின் முன் கை காக்கும் கையாக, இடமுன்கை கட்ய வலம்பிதத்தில் காணப்படுகிறது. இடப்புறம் இருக்கும் திருமேனியின் வல முன் கை கட்ய வலம்பிதமாக இடமுன் கை அழைத்து வழங்கும் அருட்கையாக உள்ளது. இச்சந்திரசேகர வடிவங்கள் இங்குள்ள கல்வெட்டிலும் குறிப்பிடப்பட்டிருப்பது சிறப்புக்குரிய செய்தியாகும்.

மகா மண்டபத்தில் தென்புறம் பார்த்தபடி இறைவியின் திருமுன் அமைந்துள்ளது. மங்கலநாயகி

பிச்சைத் தேவரின் அழகு வடிவம்

பஞ்சவன் மாதேசுவரத்தின் பரிதாப முகப்பு

என்ற திருப்பெயருடன் விளங்கும் இத்தேவியின் திருமுன் மங்களமாயில்லாக் கொடுமைக்கு யாரை நோவது? குப்பைக் கூளங்கள் நிறைந்திருக்கும் இக்கருவறை மனித வாசனைகண்டு பலநாளாகியிருக்கும் போல் தோன்றுகிறது. இதே மகா மண்டபத்தில் கதிரவன், நாகர், முருகன், பிள்ளையார் முதலிய தெய்வத் திருமேனிகள் வழிபாட்டுக்கு வழியின்றி, இருட்டிலும் தனிமையிலும் தவிக்கும் தேவிக்கும் இறைவனுக்கும் துணையாக நிற்கின்றன.

மகா மண்டபத்தையும், உள் மண்டபத்தையும் சிறு இடைநடையொன்று இணைக்கிறது. உள் மண்டப வாயிலின் இரு புறமும் பக்கத்திற்கொருவராக வாயிற்காப்போர், ஆந்தைக் குண்டலமும், பனையோலைக் குண்டலமும் செவிகளை அழகு செய்ய இராசேந்திரன் காலத்துச் சிற்பக் கலையின் சிறப்புச் சான்றுகளாய் நிற்கின்றனர். இறைவன் ராமநாதசாமி என்ற புதுப் பெயருடன் கருவறையில் லிங்கத் திருமேனியராய் எழுந்தருளியுள்ளார். இடை நடையில் காணப்படும் சிங்கத் தூண் மிக அற்புதமான கலைப்படைப்பாகும். ஒரு காலை மடித்துத் தூக்கியபடி குத்துக்காலிட்டு அமர்ந்திருக்கும் சிங்கத்தின் தலைமீது தூண் எழும்புகிறது. பழுவூரையும், பல்லவ இராசசிம்மன் கோயில்களையும் நினைவுபடுத்தும் இத்தூண் இங்குத் தனித்து நிற்பதன் அதிசயம் தான் விளங்கவேயில்லை.

கருவறை, உள் மண்டபம் இவற்றின் புறச்சுவர்களில் தேவ கோட்டங்கள் அமைந்துள்ளன. இந்தத் தேவ கோட்டங்களின் மேல் மகர தோரணங்கள் அழகுற அமைக்கப்பட்டுள்ளன. உள் மண்டபத்துப் புறச் சுவரின் தென்புறத்தில் மூன்று கோட்டங்களும், வடபுறத்தில் மூன்று கோட்டங்களும் உள்ளன.

அடுத்த இரண்டு கோட்டங்களில் பிச்சையுகக்கும் பெம்மானும் பிள்ளையாரும் காணப்படுகின்றனர். பிச்சையுகக்கும் பெம்மானின் சிற்பம் இராசேந்திரன் காலத்துச்சிற்பக் கலையின் சிகரம் எனலாம். இறைவனின் வல முன் கை மானுக்குப் புல் தருவது போல் காட்டப்பட்டுள்ளது. வலப் பின்கை உடுக்கை ஏந்தியுள்ளது. இட முன் கையில் தலையோடும், பின் கையில் சாரமும் காணப்படுகின்றன. இறைவனின் இடப்புறம் குள்ளச் சிறு பூதமொன்று தலையில் சட்டியைச் சுமந்தபடி நிற்கிறது. பாம்பை இடுப்பணியாகக் கொண்டிருக்கும் இறைவனின் இந்த அழகுத் திருக்கோலம் கச்சிதமான உடலமைப்பும், சிரிப்பு சிந்தும் சிங்கார முகமுமாய்க் கல்லில் வடித்த கவிதையாய் நிற்கின்றது.

புறச்சுவரின் வடபுறத்தில் கொற்றவை, அம்மையப்பர், கங்கையையேற்ற அண்ணல் முதலிய தெய்வத் திருமேனிகள் காணப்படுகின்றன. எல்லாமே அழகிய சிற்பக் கோலங்கள். கொற்றவைத் தேவி ஆறு கைகளுடன் அழ கரசியாகக் காட்டப்பட்டுள்ளார். வல முன் கை காக்கும் கையாக, வலப் பின் கரங்களில் வாளும், சக்கரமும் கொண்டு, இட முன் கை கட்ய வலம்பிதமாக, இடப் பின் கைகளில் கேடயமும் சங்கும் கொண்டு அருள் பொங்கும் அமுதப் பார்வையில் கருணை மலர நிற்கும் இத்தேவியின் இட முன் கை மணிக்கட்டில் கிளியொன்றும் காட்டப்பட்டுள்ளது.

கருவறையின் புறச்சுவர்களில் தென்புறம் ஆலமர் அண்ணலும், மேற்கில் லிங்கோத்பவரும், வடபுறம் நான்முகனும் உள்ளனர். துணைத் தளம், நாங்கு தளம், யாளிவரிமானம் கொடுங்கை அனைத்துமே கூர்மையான வடிப்புத் திறனுடன் ஆயிரம் ஆண்டுகளுக்குப் பிறகும், அழிவின் பேயாட்

டத்திலும் அப்படியே நிற்கும் சிறப்பு வியப்பூட்டுகிறது. கொடுங்கைவரை கருங்கல்லால் ஆன இதன் மேல் தளம் செங்கல்லால் ஆனது. விமானத்தின் உச்சி திராவிட சிகரமாக இருந்தாலும், சற்றுப் புதுமையான அமைப்பில், முடிகவிழ்ந்தாற் போல் கட்டப்பட்டிருக்கும் அழகு நெஞ்சில் நிறைகிறது. கீர்த்தி முகங்களை வியாள தேவதைகள் அழகு செய்கின்றன.

மையக் கோயிலின் வடபுறத் திருச்சுற்றில் சண்டேசுவரர் திருமுன், குடந்தையில் ஒரு பைசா கோபுரம் இருப்பதை நினைவுபடுத்துவது போல சாய்ந்த கோயிலாய்ச் சரிந்து நிற்கிறது. உலக அதிசயங்களுள் ஒன்றான பைசா கோபுரத்தைப் பார்க்க இனி இத்தாலி போக வேண்டாம். பழையாறைக்கு வந்து இந்தச் சண்டேசுவரர் கோயிலைப் பாருங்கள், போதும்! பைசா கோபுரத்தினும் அதிசயிக்கத்தக்க, விதத்தில் சாய்ந்து கொண்டிருக்கிறது. இத்திருமுன்னைச் செடி கொடியினங்கள் தீராக் காதலோடு தழுவிக் கொண்டிருப்பதைப் பார்த்தால் இன்னும் எத்தனை நாளைக்கு இந்தத் தமிழகத்து பைசா தாங்குமென்று தெரியவில்லை.

கோயிலின் திருச்சுற்று முழுவதும் முட்செடிகளும், புற்களின் கோரமான வளர்ச்சியும்தான். தென்புறச் சுற்றின் மையத்தில் செடி கொடிகளால் மூடப்பட்ட நிலையில் திறந்த கிணறு ஒன்று தூர்ந்துபோய் யானை பிடிக்க அமைத்த பள்ளமாய்க் காத்துக் கொண்டிருக்கிறது. தப்பித்தவறி கலை ஆர்வலர்கள் யாரேனும் இக்கோயிலுக்குள் நுழைந்து, சிற்பங்களை ரசித்தபடி இதைக் கவனியாது காலை வைப்பார்களேயானால், சிவபதம் நிச்சயம்.

மையக் கோயிலின் தாங்கு தளத்தின் முப்புறமும் கல்வெட்டொன்று காணப்படுகிறது. மிக நீளமான இக்கல்வெட்டு முதலாம் இராசேந்திரனின் ஏழாம் ஆட்சியாண்டில் வெட்டப்பட்டுள்ளது. 'திருமன்னி வளர' என்னும் இராசேந்திரனின் மெய்கீர்த்தியுடன் தொடங்கும் இக்கல்வெட்டு வரலாற்றுக் கடலுக்கோர் கலங்கரை விளக்கமாய் அமைந்துள்ளது.

இக்கோயிலிருக்கும் இடம் கல்வெட்டில், க்ஷத்திரிய சிகாமணி வளநாட்டு, திருநறையூர் நாட்டுப் பழையாறையான முடி கொண்ட சோழபுரம் என்று குறிப்பிடப்பட்டுள்ளது. 'பள்ளிப்படையான பஞ்சவன் மாதேவி ஈசுவரத்து மகாதேவர்' என்ற வரியில் பள்ளிப்படை என்னும் சொல் அழிக்கப்பட்டிருக்கிறது. இது எந்த மகாநுபவரின் வேலையோ தெரியவில்லை! இக்கோயில் இறைவனுக்கும், இக்கோயிலில் பணியாற்றும் பல்வேறு

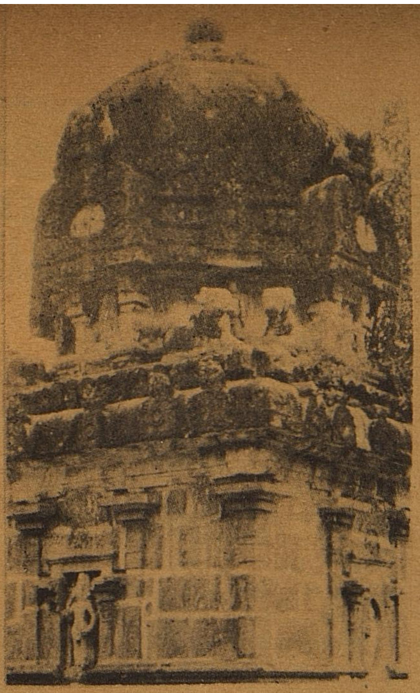

அலுவலர்க்கும் வழங்கப்பட்ட நிவந்தங்களை இக்கல்வெட்டு வரிசைப் படுத்துகிறது. இச்செய்தியைக் கல்லில் வெட்டச் சொன்னவராய் உய்யக் கொண்டார் வளநாட்டு, வெண்ணாட்டுக் கேரளாந்தக சதுப்பேதி மங்கலத்து மாராயன் அருள்மொழியான உத்தம சோழபிரும்மராயன் என்பார் பெயரும் இக்கொடையைக் கண்காணிக்கும் பொறுப்பாளராய்ச் சேற்றூர்க் கூற்றத்து மருதத்தூர் உடையான் வெண்காடன் கோவந்தை, மடபதி லகுளீசுவர பண்டிதர் என்பார் பெயர்களும் குறிப்பிக்கப்பட்டுள்ளன.

இக்கோயில் மகாதேவர்க்கு மூன்று சந்திக்கும் திரு அமுது, நெய்யமுது, மிளகு, உப்புடன் கூடிய கறியமுது, தயிரமுது, அடைக்காய் அமுது (வெற்றிலை, பாக்கு) ஆகியவையும், பிற தெய்வங்களான கணபதி, சந்திரசேகர், உமாசகிதர் ஆகியோருக்கு ஒரு சந்திக்கு மட்டும் திரு அமுது, நெய்யமுது, கறியமுது, தயிரமுது, அடைக்காயமுது முதலியவையும், படைக்க நெல் ஒதுக்கப்பட்டிருப்பதையும், மூன்று நந்தா விளக்குகளும், சிறு காலைப் போதில் எட்டு, உச்சம் போதில் எட்டு, இராப் போதில் பதினாறு என சந்தி விளக்குகள் முப்பத்திரண்டும், திருப்பலிக்கு மூன்று சந்தியும், கை விளக்குகள் எட்டும், இரவுப் பந்த விளக்குகள் இரண்டும் எரிப்பதற்கு நெய் வழங்க நெல் தந்து வகை செய்யப்பட்டிருப்பதையும் பார்க்கும் போது வியப்பால் விழிகள் மலர்கின்றன.

இத்தோடு நில்லாமல், திருமஞ்சனமாடு, திருமெய்ப்பூச்சு இவற்றுக்கும், சந்தனம், குங்கிலியம் முதலியன இவ்வளவு என்ற கணக்குடன் ஒதுக்கப்பட்டுள்ளன. சங்கராந்தியன்றும், இராசேந்திர சோழ தேவரின் திருநட்சத்திரமான திருவாதிரைத் திருநாளன்றும், அவனது தேவியின் திருநட்சத்திரமான ரேவதித் திருநாளிலும், இறைவனுக்குப் படையல்களிட நெல் அளவிடப்பட்டுள்ளது. இங்கிருந்த ஐந்து ஓதுவார்க்கும், மடாதிபதியான லகுளீசுவர பண்டிதருக்கும், திருவாதிரை விழா எடுக்கும் பிடாரனுக்கும், சிவபிராமணருக்கும், கணக்கெழுதுவார்க்கும், பண்டாரத்தைக் காக்கும் வெண்கடாரனுக்கும், திருமெய்க்காவல் செய்த பொன்னம்பலனுக்கும், மேளம் கொட்டும் அறுவர்க்கும், திரு அலகு, திருமெழுகு இட்டவர்க்கும் என்று கோயிலைக் காத்தவர், கோயிலில் பணி செய்தவர் அனைவர்க்கும் ஊதிய வகைகள் முறையாகத் திட்டமிடப்பட்டுள்ளன.

கோயிலை எடுப்பித்தால் மட்டும் போதாது. அங்கு நடக்கும் வழிபாடு, படையல் இவற்றோடு, அக்கோயிலை நிர்வகிக்கும் பொறுப்பாளர்களின் ஊதியம், வாழ்க்கை வசதிகள் இவற்றையும் திட்டமிட்டு தொலை நோக்குப் பார்வையுடன் கோயிலை எழுப்பும் பெரியவர்கள் நிரந்தரமான பண ஒதுக்கீடுகள் செய்ய வேண்டும் என்பதை இந் நீண்ட கல்வெட்டு அழகாக உணர்த்துகிறது. கோனேரிராசபுரத்துச் செம்பியன் மாதேவிக் கல்வெட்டுடன் ஒப்பிடக்கூடிய அளவுக்கு கோயில் நிர்வாகம் பற்றிய பல செய்திகளை உள்ளடக்கியிருக்கும் இராசேந்திரனின் இக்கல்வெட்டு, வரலாற்றறிஞர்களுக்குக் கிடைத்த ஒரு வரப்பிரசாதமாகும்.

எத்தனையோ முன்னேற்பாடுகளுடன், எவ்வளவோ கனவுகளுடன், திட்டம் தீட்டியும், இராசேந்திரனின இந்தப் பாசக்கோயில காலத்தின் கரங்களில் சின்னாபின்னமாகிக் கொண்டிருப்பதைப் பார்க்கும்போது, கண்கள் ஈரமாவதைத் தவிர்க்க முடியவில்லை. ஏறத்தாழ அறுநூறு ஆண்டுகளுக்கு முன்னர் தமிழகத்தில் பாசத்தில் தோய்ந்து, கனிவான அன்னையின் மீது தான் கொண்ட மறையாத நேயத்தின் தாங்க முடியாத தவிப்பால், அப்பெருமாட்டியைப் பள்ளிப்படுத்திய இடத்தில் ஓர் அற்புதமான கலைக் கோயிலைத் தமிழ் மன்னன் ஒருவன் எழுப்பியிருக்கும் செய்தியை எத்தனைப் பேர் அறிவர்? தமிழகத்தில் ஒரு மகன் தன் அன்புத் தாய்க்கு அவளுடைய அழியாத நினைவுகளைப் போற்றி எழுப்பித் தாய்க்கொரு தாலாட்டாய், அமைத்த ஒரே பள்ளிப் படைக் கோயில் இது தான்! எப்படிப்பட்ட அருஞ் சொத்தாய் இக்கோயிலைப் போற்றிக் காத்திருக்க வேண்டும்? எத்தனைப் பெருமைக்குரிய திருத்தலமாக இதை மாற்றியிருக்க வேண்டும்? ஏன செய்யவில்லை? கடையோரக் கண்ணீரைத் தான் பதிலாகத் தரவேண்டியுள்ளது.

தமிழகச் சிறைகளில் தேசத் தலைவர்கள்

சில சுவையான செய்திகள்

சீனி விசுவநாதன்

நாம் தொழுக்களில் அடைக்கும் மாடுகளுக்குக்கூட நம்பர் கொடுப்பதில்லை. 'மயிலைக் காளை', 'சிவலைக்காளை' என்றெல்லாம் அருமையாகப் பெயர் வைப்போம். ஆனால், சிறைக்குச் செல்லும் மனிதர்களுக்கோ உள்ள பெயர்களும் எடுக்கப்பட்டு, நம்பர்கள் கொடுக்கப்படுகின்றன. ஆயிரக்கணக்கான கைதிகளைக் கும்பலாக அடைத்து ஆண்டு வருவதற்கு முதலாவதாகச் செய்யப்படும் ஏற்பாடு இந்த நம்பர் கொடுப்பது''

என்று திரு **எஸ். எஸ். கரையாளர்** தம்முடைய **''திருச்சி ஜெயில்''** என்னும் நூலில் எழுதியுள்ளார்.

தனி நபர் சத்தியாக்கிரகத்தில் ஈடுபட்ட அரசியல் தலைவர்கள் வேலூர், திருச்சி, கோயமுத்தூர் சிறைகளில் அடைக்கப்பட்டனர்.

சிறைச்சாலைகளில் அரசியல் கைதிகளுக்கு வழங்கப்படும் உணவு எப்போதும் ஒரே மாதிரிதான் இருக்கும். அவவுணவை உட்கொண்டால் சாப்பாடே வெறுத்து விடும்.

வேலூர் ஜெயிலில் அரசியல் கைதியாக 1940-இல் வாசம் செய்து கொண்டிருந்தார் திரு சத்தியமூர்த்தி.

வேலூர் ஜெயிலில் அப்போது தினம் தவறாமல் பூசனிக்காயும், உருளைக் கிழங்கும் ஏதாவது ஒரு வகையில் இருந்துகொண்டே வந்தன. கறி, குழம்பு, கூட்டு என்று தினந்தவறாமல சாப்பாட்டில் அவை இடம் பிடித்துவிடுமாம்.

காலை-மாலை என்று நேரந் தவறாமல் சாப்பிட்டுச் சலிப்படைந்த நிலையில், ஒரு நாள் சத்தியமூர்த்தி அவர்கள் சாப்பாடு கொண்டு வருகிறவனிடம் ''கத்திரிக்காய், வாழைக்காய், முருங்கைக்காய்" என்று இப்படிப் பெயருள்ள காய்கறிகளெல்லாம் வேலூரில் கிடைக்கும் என்று ஜெயில் சூப்பிரண்டுக்குத் தெரிவி; ஒரு வேளை அவர் மறந்துபோய் இருக்கலாம்'' என்றார்.

மறுநாள் உணவு வகையில் மாறுதல் செய்யப்பட்டது.

''ஜெயிலுக்குப் போகிறவர்களுக்கு முதலாவது ஏற்படும் பெரிய மாற்றம் ஒன்று உண்டு. அவர்களுடைய பெற்றோர் வைத்த பெயர்கள், நண்பர்கள் அழைத்த பெயர்கள் எல்லாம் போய், அவர்கள் சிறைவாயிலிலேயே வெறும் 'நம்பர்கள்' ஆகிவிடுவார்கள்.

இந்த நம்பர் கொடுக்கும் ஏற்பாட்டில் நம்பர் 1 யார் தெரியுமா? மூதறிஞர் ராஜாஜி அவர்கள்தாம்.

நம்பர் 2 டாக்டர் டி.எஸ்.எஸ் ராஜன்
நம்பர் 3 டி. பிரகாசம்
நம்பர் 4 பி. கோபால ரெட்டி
நம்பர் 5 வி.வி.கிரி
நம்பர் 6 டாக்டர் ப.சுப்பராயன்
நம்பர் 9 ஓ.பி.ராமசாமிரெட்டியார்
நம்பர் 11 என்.ஜி.ரெங்கா
நம்பர் 12 பி.ரத்தினவேலுத்தேவர்
நம்பர் 25 பி.எஸ்.குமாரசாமிராஜா
நம்பர் 27 டி.எஸ்.சொக்கலிங்கம்
நம்பர் 29 வி.கே.பழனிசாமி கவுண்டர்
நம்பர் 31 வி.சி.பழனிசாமி கவுண்டர்
நம்பர் 35 ஏ.பி.ஷெட்டி
நம்பர் 48 மட்டப்பாறை வெங்கட்ராமஅய்யர்
நம்பர் 65 என்.எஸ்.வரதாச்சாரி
நம்பர் 72 டி.நாகிரெட்டி
நம்பர் 74 என்.அனந்தசயனம் அய்யங்கார்
நம்டர் 75 சர்தார் வேதரத்தினம் பிள்ளை
நம்பர் 82 கே.சந்தானம்
நம்பர் 86 டி.எஸ.அவிநாசிலிங்கம் செட்டியார்
நம்பர் 87 சி.பி.சுப்பையா
நம்பர் 103 எம்.பக்தவத்சலம்
நம்பர் 104 என்.சஞ்சீவி ரெட்டி
நம்பர் 130 எல்.கிருஷ்ணசாமி பாரதி
நம்பர் 131 டி.விசுவநாதம் (தென்னேட்டி)
நம்பர் 144 முத்துராமலிங்கத் தேவர்
நம்பர் 150 பாலதண்டாயுதம்
நம்பர் 196 கிருஷ்ணமூர்த்தி(கல்கி)

இப்படி திருச்சி ஜெயில் பட்டியல் நீளும்.

ராஜாஜி முதலில் கைது செய்யப்பட்டது 1921-ஆம் வருஷம் டிசம்பர் மாதம். ஜெயிலில் கைதியின் சரித்திரத்தைக் குறித்து வைக்கும் அட்டைக்கு 'ஹிஸ்டரி போர்டு' என்று பெயர். ராஜாஜியின் 'ஹிஸ்டரி போர்டில்' அதிகாரிகள் என்ன எழுதிவைத்திருந்தார்கள் தெரியுமா?

ரிஜிஸ்தர் நம்பர்: 8398
அனுமதித்த தேதி: 21.12.1921
அப்பீல் செய்ய மறுத்த தேதி: 24.12.1921
பெயர்: சி.ராஜகோபாலாச்சாரி,

இந்திய தேசிய காங்கிரஸ் பொதுக் காரியதரிசி

படிப்பு: 'சி'

'சி' எனறால் எழுதப் படிக்கத் தெரியாது என்று அர்த்தம்.

'இந்தியாவின் மிகவும் முக்கியமான அறிவுஜீவி மனிதர்களில் ராஜாஜியும ஒருவர்' எனகிறார் ஜான்சந்தர் என்ற உலகப்புகழ் பெற்ற பத்திரிகை நிருபர். இதே ராஜாஜியைத்தான், எழுதப்படிக்கத் தெரியாத கைதி என்றார் வேலூர் சிறையதிகாரி.

—''**திருச்சி ஜெயில்'' நூலில்**
எஸ்.எஸ். கரையாளர்

திருச்சி 'ஜெயில்' வாஸம் பற்றி 'கல்கி' கிருஷ்ணமூர்த்தி அவர்கள் தம்முடைய ''மூன்று மாதக் கடுங்காவல்'' என்னும் நூலில பல சுவையான செய்திகளை எழுதியுள்ளார்.

கடைசிவரை விடுவதில்லை!

காந்திஜி புதிய கதராடையை வேட்டியாக உடுத்திக் கொள்வார். அது கிழிய ஆரம்பித்ததும் வாகாய்க் கிழித்து மேல் துண்டுகளாகப் பயன்படுத்திக் கொள்வார். சிறு கிழிசல்களை அவரே தைத்துக் கொண்டு விடுவார். மேல் துண்டுக்கும் லாயக்கில்லாமல் போனதும் அதைத் தலையணைக்கு மேல் உறையாகப் பயன்படுத்தி விடுவார். அதிலிருந்தும் அந்தத் துணி ஓய்வெடுக்கத் தொடங்கினால், அது பிறகு கைக்குட்டையாக மாறும். மற்றவை வடிகட்டும் சிறு துணிகளாகி விடும். அதிலிருந்தும் விலக்க வேண்டிய நிலை வந்ததும் அழுக்கு, தூசு ஆகியவை துடைக்கும் கந்தைகளாக அவை மாறிவிடும். அவையும் இறுதியிலே சுத்தமாகிக் காகிதத் தயாரிப்புக்குக் குடிசைத் தொழில்கூடத்துக்கு மூலப் பொருட்களாகப் போய்ச் சேர்ந்து விடும்!

—நன்றி: 'கல்கி'(காந்தி மலர்-1969)

அந்த நூலில் தமக்கேற்பட்ட அனுபவத்தைத் தமக்கே உரிய பாணியில் இப்படி எழுதினார்.

"..நேற்றுத்தான் நடந்தவைபோல் சில சம்பவங்கள் மனதில் பதிந்திருந்தன.

புதிதாய் சிறைக்கு வரும் கைதிகளை உள்ளே அனுப்புகிறது வழக்கம் இல்லை, வெளியில் 'குவாரண்டை' யில் பத்து நாள் வைத்திருந்து, தொற்று வியாதி ஒன்றும் இல்லையா என்று பார்த்துக் கொண்டு, பிறகுதான் உள்ளே அனுப்புவார்கள். குவாரண்டைனில் வரிசையாக அறைகள் கட்டப்பட்டிருக்கின்றன. தனித்தனி அறையில் போட்டுப் பூட்டி விடுவார்கள். சாப்பாடு சமயத்தில் மட்டும் வெளியே விடுவார்கள். இவ்வளவு பந்தோபஸ்து இருந்தும் கைதிகள் தப்பி ஓடிப் போகாமலிருக்கும் பொருட்டு, இரண்டு காலிலும் இரண்டு இரும்புக்காப்பு மாட்டி, அவைகளில் இரண்டு இரும்புச் சங்கிலிகளையும் மாட்டி விடுவார்கள்.

இப்படிக் காப்பும் சங்கிலியுமாய்ப் பன்னிரண்டு நாள் இருந்தேன். எப்போதும் எனக்கு நகையைப் பார்த்தால் வெறுப்பு; போட்டுக் கொள்பவரிடம் பரிகாசம், அதற்கெல்லாம் பிராயச் சித்தமாக இந்தப் பத்து நாளும் காப்பும் சங்கிலியும் அணிந்திருந்தேன். நடக்கும்போது கிலுக்கு கிலுக்கு என்ற சப்தம் கேட்கும். இராத்திரியில் தூங்குவது ரொம்ப சிரமம்; அப்படித் தூங்கினாலும், புரண்டு படுக்கும்போது 'கிலுக்கு' சப்தம் தூக்கிவாரிப்போடும், அதோடு காலில் அடிபட்டு வலிக்கும்.

இம்மாதிரியான காப்புச் சங்கிலியுடன், குவாரண்டைனிலிருந்து சுமார் ஒரு பர்லாங் தூரத்திலுள்ள சிறை வாசலுக்கு வந்து, காலையில் கஞ்சியும், மத்தியானம், சாயங்காலம் சாப்பாடும் வாங்கிக்கொண்டு போக வேண்டும்.

நாலு நாள் கழித்து.. என்னுடைய தாயாரும், சித்தியும் என்னை 'இன்டர்வியூ' பார்க்க வந்திருந்தார்கள். நான் 'குவாரண்டை' யிலிருக்கும்போதே அவர்கள் வந்து விட்டபடியால் சிறை வாசலிலேயே 'இன்டர்வியூ' நடந்தது. கால்களில் காப்பும் சங்கிலியும் குலுங்க, குறுக்குக்கோடு போட்ட குட்டைக் கைச் சட்டையும் 'முழங்காலுக்கு மேல் அதே துணியில் நிஜாரும் தரித்து அழகான கோலத்தில் வந்தபோது, அவர்களுக்கு முதலில் என்னை அடையாளமே தெரியவில்லை. கிட்ட வந்து "அம்மா! சித்தி! என்னத்திற்காக இவ்வளவு அவசரப்பட்டுக்கொண்டு வந்தீர்கள்?" என்று நான் கேட்டபோதுதான் அவர்களுக்கு என்னைத் தெரிந்தது.

அம்மா ஒன்றுமே பேசத் தெரியாமல் திகைத்துப்போய் என்னைப் பார்த்தபடி நின்றாள். சித்தி "ஐயையோ, உன்னை இந்தக் கோலத்தில் பார்க்கத்தானா உன் அம்மா பெற்று வளர்த்தாள்?" என்று அழத்தொடங்கிவிட்டாள். நான் அவர்களைக் கொஞ்சம் சமாதானப்படுத்தி "அம்மா! நான் நகை போட்டுக்கொள்வதில்லை என்று நீ குறைப்பட்டாயல்லவா? இதோ பார், காப்பும் சங்கிலியும்" என்றேன். இந்த நகைச்சுவையை அவர்களால் அனுபவிக்க முடியவில்லை!"

சிறைக்குள் போனதும் புத்தகம் எழுதவேண்டும் என்ற ஆசைபலருக்கும் ஏற்பட்டிருக்கலாம். ஆசைப்படுகிறவர்களில் எத்தனைபேர் எழுதி முடிப்பார்கள்? எழுதியவர்களின் நூல்களும் அச்சு வாகனமேறி வெளிவந்தனவும் எண்ணிக்கையில் குறைவாகத்தான் இருக்கும்.

அரசியல் கைதிகளாகச் சிறையில் தவம் இருந்த சிலர்களில் வ.உ. சிதம்பரனார், சுப்பிரமணிய சிவா, ராஜாஜி, கல்கி ஆகியோர் எழுதிய நூல்கள் பல்லாயிரக்கணக்கில் விற்பனையான செய்தியும் தமிழ் உலகம் அறியும்.

படமும் செய்தியும்

செங்கற்பட்டில் 24.11.'88 அன்று செங்கற்பட்டு மாவட்ட ஒருங்கிணைந்த நீதி மன்றங்களை மேதகு தமிழக ஆளுநர் டாக்டர் பி.சி. அலெக்ஸாண்டர் அவர்கள் திறந்து வைத்தார்.

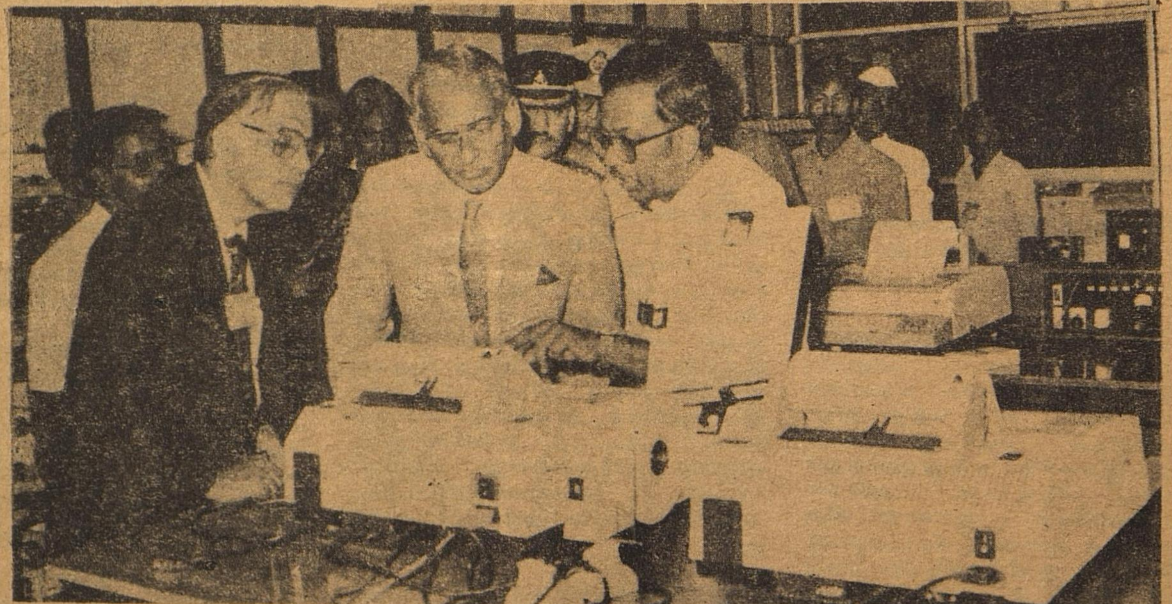

இந்துஸ்தான் டெலிபிரிண்டர் நிறுவனத்தில் தயாரிக்கப்பட்ட டார்கான் பிரஸ் டெலிபிரிண்டர் எனும் இயந்திரத்தின் பணியை மேதகு தமிழக ஆளுநர் டாக்டர் பி.சி. அலெக்ஸாண்டர் அவர்கள் 5.12.'88 அன்று பார்வையிடுகிறார்.

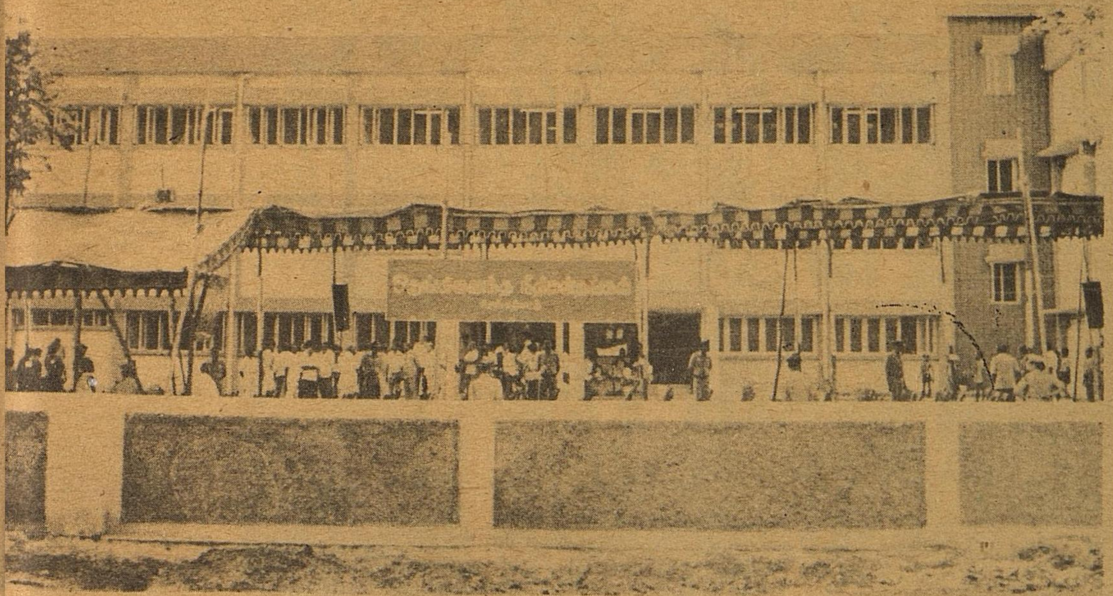

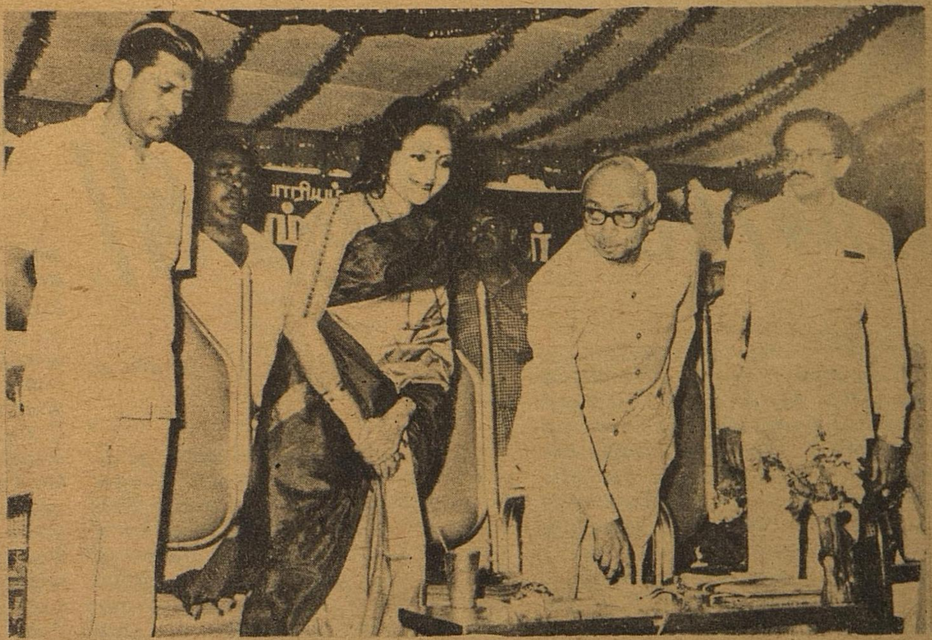

சென்னைப் பெருநகர் குடிநீர் வழங்கல் கழிவு நீரகற்று வாரியம், சென்னை எம்.ஜி. ஆர். நகரில் ரூ. 235 இலட்சம் செலவில் உருவாக்கியுள்ள கழிவு நீரகற்றுத் திட்டத்திற்கான அடிக்கல்லை, ஆளுநரின் ஆலோசகர் திரு ஜி.வி. இராமகிருஷ்ணா அவர்கள் 5.12.'88 அன்று நாட்டினார்.

29-11-'88 அன்று 'சிட்கோ' ஏற்பாடு செய்த வாகனப் பாகங்களுக்கான பொருட்கள் தொடர்பான 'வாங்குவோர்–விற்போர்' சந்திப்புக் கூட்டத்தை தலைமைச் செயலாளர் திரு எம்.எம். இராஜேந்திரன் தொடங்கிவைத்து உரையாற்றினார்.

திருநெல்வேலி கட்டபொம்மன் மாவட்டம்:

வளர்ச்சிப் பணிகள்

ம. ராமன், இ.ஆ.ப.,
மாவட்ட ஆட்சித் தலைவர்
திருநெல்வேலி
கட்டபொம்மன் மாவட்டம்

திருநெல்வேலி கட்டபொம்மன் மாவட்டத்தில் வேளாண்மைத்துறை மூலமாக கார் மற்றும் பிசானப் பருவங்களில் பிரதான பயிராக நெல் 1 இலட்சம் எக்டேரில் பயிரிடப்பட்டு வருகிறது. மேலும், இறவையில் தை மற்றும் சித்திரைப் பட்டத்தில் சோளம் 12 ஆயிரத்து 700 எக்டேரிலும், கம்புப் பயிர் 5 ஆயிரம் எக்டேரிலும், ஆடிப் பட்டத்தில் ராகிப் பயிர் 6 ஆயிரத்து 400 எக்டேரிலும், மாசி மற்றும் புரட்டாசிப் பட்டத்தில் பருத்தி 15 ஆயிரம் எக்டேரிலும் மானாவாரியில் 16 ஆயிரத்து 600 எக்டேரிலும், பயறு வகைகள் 40 ஆயிரம் எக்டேரிலும் பயிரிடப் பட்டு வருகின்றன.

இந்த ஆண்டு மத்திய அரசு நாட்டில் உணவு உற்பத்தியைப் பெருக்கிடச் சிறப்பு அரிசி உற்பத்தித் திட்டத்தை ஏற்படுத்தி அதற்காக தமிழ்நாட்டில் 8 மாவட்டங்களைத் தேர்ந்தெடுத்துள்ளது. இதில் திருநெல்வேலி கட்டபொம்மன் மாவட்டமும் ஒன்றாகும். இம் மாவட்டத்தில் தற்போதைய அரிசி உற்பத்தி எக்டேருக்கு 2.7 மெட்ரிக் டன் என்பதிலிருந்து 3.2 மெட்ரிக் டன்னாக உயர்த்துவது தான் இத்திட்டத்தின் நோக்கமாகும். 1 இலட்சம் எக்டேரில் நெல் பயிரிடப்பட்டுள்ளது. உற்பத்தி அளவினை அதிகரிக்க என்னென்ன வழிமுறைகள் உள்ளன என்பதை ஆராய்ந்து, தடைகளை நிவர்த்தி செய்வது, உற்பத்தியைப் பெருக்குவது இத்திட்டத்தின் நோக்கங்களாகும். குறிப்பாகபல்வேறு பெரிய மறறும் சிறிய பாசன ஆதாரங்களை மேம்படுத்துதல், நிலத்தடி நீரைப் பயன்படுத்துதல், கிணறுகளுக்கு மின் இணைப்பு வழங்குதல் மற்றும் நெல் சாகுபடிக்குப் பயிர்க் கடன், மத்திய, நீண்டகாலக் கடன் வழங்குதல் மற்றும் உற்பத்தியை உயர்த்தவல்ல தொழில் நுட்பங்களைக் கடைப்பிடிக்கச் செய்தல் ஆகியவை இத்திட்டத்தின் முக்கிய அம்சங்களாகும்.

கடனுதவி வழங்குதல் முக்கிய பணியாகச் செயல்படுத்தப்பட்டுவருகிறது. பயிர்க் கடன் ஏக்கருக்கு 1275 ரூபாய் என்பது சிறப்பு நெல் உற்பத்தித்திட்ட இடுபொருட்களுக்காகத் தற்சமயம் ஏக்கருக்கு 1535 ரூபாயாக, கடன் வழங்கப்படுகிறது. நடப்பு ஆண்டு மட்டும் கார் மற்றும் பிசானப்பருவத்திற்கு 660 இலட்சம் ரூபாய் வழங்க ஏற்பாடு செய்யப்பட்டுள்ளது. கூட்டுறவு வங்கிகள் மூலமாக இவ்வாண்டு 290 இலட்சம் ரூபாய் கடன் வழங்கத் திட்டமிடப்பட்டு இதுவரை 40

"ஒன்றுபட்டால் உண்டு வாழ்வு—நம்மில்
ஒற்றுமை நீங்கில் அனைவர்க்கும் தாழ்வே
நன்றிது தேர்ந்திடல் வேண்டும்—இந்த
ஞானம்வந் தாற்பின் நமக்கெது வேண்டும்"

—மகாகவி பாரதியார்

இலட்ச ரூபாய் கடன் வழங்கப்பட்டுள்ளது. அரசுடைமையாக்கப்பட்ட வங்கிகள் மூலமாக இவ்வாண்டு 370 இலட்சம் ரூபாய் கடன் வழங்க ஏற்பாடு செய்யப்பட்டுள்ளது. மேலும் ஆழ்குழாய்க் கிணறுகள் அமைப்பதற்கும், கிணறுகள் ஆழப்படுத்தவும், புதிய கிணறுகளுக்கு மின் இணைப்பு வழங்கவும் தகுந்த ஏற்பாடு செய்யப்பட்டு அதற்கும் நிலவள வங்கி மற்றும் அரசுடைமையாக்கப்பட்ட வங்கிகள் மூலமாக சுமார் 50 இலட்சம் ரூபாய் வழங்கப்படுகிறது.

மாவட்ட மத்திய கூட்டுறவு வங்கி மூலமாக விவசாயிகளுக்குப் பயிர்க்கடன்கள் 1988-89-ஆம் ஆண்டிற்கு 500 இலட்சம் ரூபாய் வழங்கிடக் குறியீடு நிர்ணயிக்கப்பட்டு, இதுவரை 244 இலட்சம் ரூபாய் வழங்கப்பட்டுள்ளது. இதில் நலிவுற்ற பிரிவினருக்கு 146 இலட்சம் ரூபாய் வழங்கப்பட்டுள்ளது. இவர்களுக்கு வழங்கப்பட்ட கடன் தொகையானது மொத்தம் வழங்கப்பட்ட பயிர்க் கடனில் 60 விழுக்காடு ஆகும்.

விவசாயப் பெருமக்கள் நகைக் கடன்கள் எளிதில் பெறுவதற்காக மாவட்டத்திலுள்ள மத்திய கூட்டுறவு வங்கிக் கிளைகள் மற்றும் தொடக்கக் கூட்டுறவு வங்கிகள் மூலமாக நலிந்த பிரிவினருக்கு முதலிடம் கொடுத்து இவ்வாண்டு 540 இலட்சம் ரூபாய்க்குக் கடன்கள் வழங்கத்திட்டமிடப்பட்டு இதுவரை 201 இலட்சம் ரூபாய் வழங்கப்பட்டுள்ளது.

வேளாண் காடு வளர்ப்புத் திட்டத்தில் சிறு மற்றும் மிகச் சிறு விவசாயிகளுக்கு இலவசமாக மரக்கன்றுகள் வழங்கப்படுகின்றன. இவ்வாண்டில் 2 இலட்சத்து 30 ஆயிரம் ரூபாய் மதிப்பிற்கு 3 இலட்சம் மரக்கன்றுகள் விநியோகம் செய்திடத் திட்டமிடப்பட்டுள்ளது.

ஷெட்யூல்டு விவசாயிகளுக்கு 25 சதவீத மானியத்தில் நெல் மற்றும் சிறு தானிய விதைகளும் பயிர்ப்பாதுகாப்பு மருந்துகளும் விநியோகம் செய்யப்படுகின்றன. இதற்கு 1 இலட்சத்து 61 ஆயிரம் ரூபாய் செலவு செய்யப்படுகிறது.

திருநெல்வேலி கட்டபொம்மன் மாவட்ட ஊரக வளர்ச்சி நிறுவனத்தின் மூலம் ஒருங்கிணைந்த ஊரக வளர்ச்சித் திட்டம், தேசிய ஊரக வேலைவாய்ப்புத் திட்டம், ஊரக நிலமற்றோர் வேலை வாய்ப்பு உறுதியளிப்புத்திட்டம், சமூகக் காடுகள் வளர்ப்புத் திட்டம், பெரும் விவசாயத் திட்டம், வறட்சிக்கு இலக்காகும் பகுதித் திட்டம் மற்றும் ஜீவன்தாரா திட்டம் ஆகிய வறுமை ஒழிப்புத் திட்டங்கள் செயல்படுத்தப்பட்டு வருகின்றன.

ஒருங்கிணைந்த ஊரக வளர்ச்சித் திட்டத்தின் மூலம் வறுமைக் கோட்டிற்குக் கீழே உள்ள குடும்பங்கள் இம்மாவட்டத்தில் 1 இலட்சத்து 52 ஆயிரத்து 745 எனக் கண்டறியப்பட்டுள்ளது. இவர்களில் பாதிக்கு மேற்பட்டவர்கள் ஷெட்யூல்டு வகுப்பைச் சார்ந்தவர்கள் ஆவர். கடந்த ஆண்டுவரை மொத்தம் 1 இலட்சத்து 7 ஆயிரம் குடும்பங்களுக்கு இத்திட்டத்தின் மூலமாக உதவி செய்யப்பட்டுள்ளது.

இத்திட்டத்திற்கு இவ்வாண்டு 236 இலட்சம் ரூபாய் நிதி ஒதுக்கீடு செய்யப்பட்டு செப்டம்பர் மாதம் முடிய 109 இலட்சம் ரூபாய் செலவு செய்யப்பட்டுள்ளது. இதன் மூலம் 6435 நபர்கள் அரசு மானியத்துடன் கடன் வசதி பெற்றுப் பயன் பெற்றுள்ளனர்.

மேலும் கிராமப்புற இளைஞர்களுக்கு சுயவேலைவாய்ப்புப் பயிற்சி அளிப்பதற்கு இம்மாவட்டத்தில் பாதிக்கு மேற்பட்ட ஷெட்யூல்டு வகுப்பினர் மற்றும் பெண்களையும் சேர்த்து மொத்தம் 665 இளைஞர்களுக்கு 29 வகையான தொழில்களில் அரசு மற்றும் சமூக நல நிறுவனங்கள் மூலம் பயிற்சி அளிக்கப்பட்டு வருகிறது. இதற்காக, சுமார் 18 இலட்சம் ரூபாய் நிதி ஒதுக்கீடு செய்து இதுவரை 6 இலட்சத்து 30 ஆயிரம் ரூபாய் செலவு செய்யப்பட்டிருக்கிறது.

தேசிய ஊரக வேலை வாய்ப்புத் திட்டத்தின் கீழ் இம்மாவட்டத்திற்கு 291 இலட்சம் ரூபாய் இவ்வாண்டிற்கு நிதி ஒதுக்கீடு செய்யப்பட்டு இதுவரை 167 இலட்சம் ரூபாய் செலவு செய்யப்பட்டுள்ளது. இத்திட்டத்தின் கீழ் பல்வேறு சமுதாய நலப் பணிகளை மேற்கொள்வதற்காக 1776 வேலைகள் எடுக்கப்பட்டு, பணிகள் யாவும் இன்னும் ஒரு மாத காலத்திற்குள் முடிவு பெறும் நிலையிலுள்ளன.

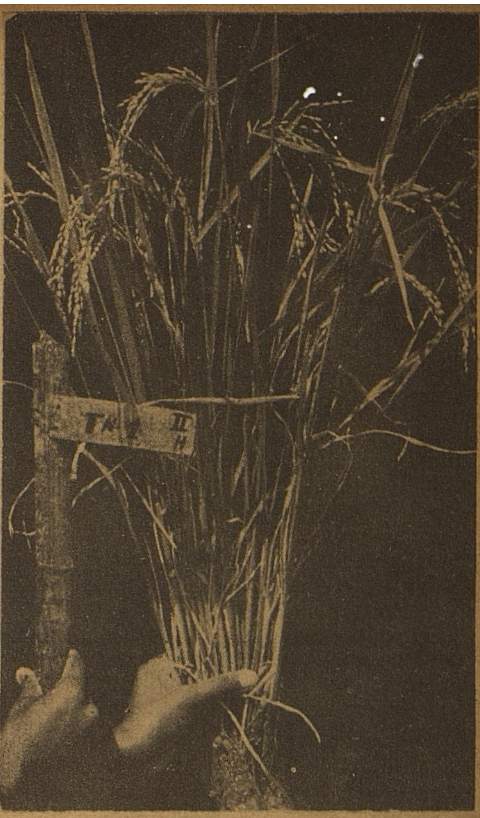

ஊரக நிலமற்றோர் வேலை வாய்ப்பு உறுதியளிப்புத் திட்டத்தின் கீழ் இவ்வாண்டிற்கு 178 இலட்சம் ரூபாய் நிதி ஒதுக்கீடு செய்யப்பட்டு 8 இலட்சம் மனித சக்தி நாட்கள் (MANDAYS) உருவாக்கப்பட வேண்டுமெனக் குறியீடு நிர்ணயிக்கப்பட்டுள்ளது. இந்நிதியில் இதுவரை 76 இலட்சம் ரூபாய் செலவிடப்பட்டு 3 இலட்சம் மனித சக்தி நாட்கள் உருவாக்கப்பட்டுள்ளன. 800 தொகுப்பு வீடுகள் கட்டுவதற்கு இலக்கு நிர்ணயிக்கப்பட்டு 496 தொகுப்பு வீடுகள் கட்டப்பட்டுள்ளன.

வறட்சிக்கு இலக்கு ஆகும் பகுதித் திட்டத்தின் கீழ் குருவிகுளம் வட்டாரம் தேர்ந்தெடுக்கப்பட்டு பொருளாதாரத்தில் நலிந்துள்ள-பெரும்பான்மையாக ஷெட்யூல்டு வகுப்பு விவசாயிகள் உள்ள கிராமங்களான அழகாபுரி, மதுராபுரி, சத்திரம் கொண்டான் ஆகிய கிராமங்கள் இணைக்கப்பட்டு அழகாபுரி வளர்ச்சி மையம் ஆரம்

பிக்கப்பட்டு பல்வேறு வளர்ச்சிப் பணிகளை மேற்கொள்ள சுமார் 17 இலட்சம் ரூபாய் ஒதுக்கப்பட்டுள்ளது.

நலிவடைந்த ஷெட்யூல்டு வகுப்பினர் விவசாயம் செய்வதற்கு உதவியாகப்புதிய கிணறுகள் அரசின் முழுச் செலவில் ஜீவன்தாரா என்ற புதிய திட்டத்தின் மூலம் 1988-89-ஆம் வருடம் முதல் செயல்படுத்தப்பட்டு வருகிறது.

இத்திட்டத்தில் ஒரு எக்டேர் அதாவது 2.5 ஏக்கருக்குக் குறைவில்லாத நபர்கள் பயனடையத் தகுதியுடையவர்கள் ஆவார்கள். ஏற்கனவே ஒருங்கிணைந்த ஊரக வளர்ச்சித் திட்டத்தில்சிறு பாசனத் திட்டத்தின் கீழ் பயனடைந்தவர்கள் இந்தத் திட்டத்தில் பயனடைய வாய்ப்பில்லை.

குறைந்த நிலமுடையவர்கள் கூட்டாகச் சேர்ந்து இந்தத் திட்டத்தில் கிணறு வெட்ட முன் வருபவர்களுக்கு முன்னுரிமை வழங்கப்படும்.

இந்தத் திட்டத்திற்கு ஏற்படும் செலவினம் 1988-89-ஆம் வருடத்திற்கு தேசிய ஊரக வேலைவாய்ப்புத் திட்டம் மற்றும் ஊரக நிலமற்றோர் வேலைவாய்ப்பு உறுதியளிப்புத் திட்டம் முதலிய திட்டங்களுக்கு ஒதுக்கப்பட்ட நிதியிலிருந்து வகை செய்யப்படுகிறது.

இந்த மாவட்டத்திற்கு, தேசிய வேலைவாய்ப்புத் திட்டத்தின் கீழ் 93 இலட்சம் ரூபாய் மதிப்பீட்டில் 230 கிணறுகளும், ஊரக நிலமற்றோர் வேலை வாய்ப்பு உறுதியளிப்புத் திட்டத்திலிருந்து 130 கிணறுகளும், ஷெட்யூல்டு வகுப்பினர் பயனடைய வகை செய்யப்பட்டிருக்கிறது. தேசிய ஊரக வேலைவாய்ப்புத் திட்டத்தில் வகை செய்யப்பட்ட 230 கிணறுகளில், 100 கிணறுகள் பூதானக் கழகத்தின் மூலமும், 50 கிணறுகள் முனைஞ்சிப்பட்டி இளைஞர் தொண்டு நிறுவனம் மூலமும் செய்து கொடுக்கப்படுகின்றன. மீதமுள்ள 80 கிணறுகள் வட்டார வளர்ச்சி அலுவலரால் செய்து கொடுக்கப்படுகின்றன. ஊரக நிலமற்றோர் வேலை வாய்ப்பு உறுதியளிப்புத் திட்டத்தில் வகை செய்யப்பட்ட 130 கிணறுகள் வட்டார வளர்ச்சி அலுவலர் மூலம் செய்து கொடுக்கப்படுகின்றன.

தமிழ்நாடு குடிநீர் வடிகால் வாரியம்மூலமாக திருநெல்வேலி கிராமக் குடிநீர்த் திட்டத்தின் கீழ் இவ்வாண்டில் 145 கிராமங்களுக்கு 205 இலட்சம் ரூபாய் செலவில் குடிநீர் வழங்கிடத் திட்டம் தீட்டப்பட்டுள்ளது. இதன் மூலம் 1 இலட்சத்து 71 ஆயரம் பேர் பயன் பெறுவர். இதுவரை குடிநீர் வழங்குவதற்காக 53,200 மக்கள் பயன்பெறும் வகையில் 110 இலட்சம் ரூபாய் செலவு செய்யப்பட்டுள்ளது.

பாரதப் பிரதமரின் சிறப்பு நிதி உதவியின் கீழ் இம்மாவட்டத்தில் உள்ள 25 ஷெட்யூல்டு வகுப்பினரின் குடியிருப்புகளுக்கு 20 இலட்சம் ரூபாய் செலவில் குடிநீர் வழங்கத் திட்டம் அமைக்கப்பட்டு 7 ஷெட்யூல்டு வகுப்பினர் குடியிருப்புகளுக்கு குடிநீர் வழங்கப்பட்டுள்ளது.

கதர் கிராமத் தொழில் வாரியம் மூலம் இம்மாவட்டத்தில் 29 கிராமிய நூற்பு நிலையங்கள் மூலமாக 6 இலட்சத்து 22 இலட்சம் ரூபாய் மதிப்புள்ள சிட்டங்கள் உற்பத்தி செய்து இதன் மூலம் 650 பெண்களுக்கு வேலைவாய்ப்புக் கொடுக்கப்பட்டுள்ளது.

இம்மாவட்டத்தில் 121 நிரந்தரச் சிறுதொழில் சானறிதழ்களும், 285 தொழில் முனைவோர்களுக்குத் தற்காலிகச் சிறு தொழில் சான்றிதழ்களும், கைவினைஞர்களுக்கு 154 சான்றிதழ்களும், குடிசைத்தொழில்களுக்கு 88 சான்றிதழ்களும் மாவட்டத் தொழில் மையம் மூலம் வழங்கப்பட்டுள்ளன. இதனால் சுமார் 1,324 நபர்கள் பயன் பெற்றுள்ளனர்.

பாரதப் பிரதமரின் சுயவேலை வாய்ப்புத் திட்டத்தின் கீழ் இவ்வாண்டில் 377 விண்ணப்பங்கள் தேர்ந்தெடுக்கப்பட்டு, சுமார் 67 லட்சம் ரூபாய் கடனுதவி தேசியமயமாக்கப்பட்டுள்ள வங்கிகளுக்குப் பரிந்துரை செய்யப்பட்டுள்ளது.சிறு தொழில் நிறுவனங்கள் நிதி உதவி பெற 36 நிறுவனங்களுக்கு 9 இலட்ச ரூபாய் மொத்தத் தொகைக்குப் பல்வேறு வங்கிகளுக்குப் பரிந்துரை செய்யப்பட்டுள்ளது.

இம்மாவட்டத்தில் 846 நியாய விலைக்கடைகள் செயல்பட்டு வருகின்றன. இதில் கூட்டுறவுத்துறை மூலமாக 634 கடைகளும், மீனவர் மற்றும் பனைத் தொழில் கூட்டுறவு சங்கங்கள் மூலம் 29 கடைகளும், அம்பா சமுத்திரம் வட்டம் மாஞ்சோலையில் தோட்டத் தொழிலாளர் சங்கம் மூலமாக ஒரு கடையும் செயல்பட்டு வருகின்றன.

நியாய விலைக்கடைகளில் அவ்வப்போது பொது மக்களிடமிருந்து வரும் குறைகளைக் களைவதற்காக மாவட்ட அளவில் மாவட்ட விநியோக அலுவலரின் அலுவலகம், கூட்டுறவுத் துறை இணைப்பதிவாளர் அலுவலகம், துணைப் பதிவாளர் பொது விநியோகம் ஆகிய 3 அலுவலகங்களிலும் தனிக் கட்டுப்பாட்டுப் பிரிவு ஏற்படுத்தப்பட்டுள்ளது. பொது மக்களிடமிருந்து மனுக்கள் மூலமாகவும் தொலைபேசி மூலமாகவும் வருகின்ற குறைகளுக்கு முன்னுரிமை கொடுத்து உடனுக்குடன் நடவடிக்கை மேற்கொள்ளப்பட்டு வருகின்றது.

பட்டு வளர்ச்சியில் தருமபுரி மாவட்டம்

பட்டு வளர்ச்சித் துறையானது, விவசாயமும், தொழிலும் சேர்ந்த ஒரு துறையாகும். முசுக்கொட்டைச் செடி பயிர் செய்தலும், பட்டுப் புழு வளர்த்தலும் விவசாயத்தை அடிப்படையாகக் கொண்டவை. பட்டுக் கூடுகளிலிருந்து பட்டு நூல் எடுத்தலும், பட்டு நூலை முறுக்கேற்றுதலும் தொழில் வளர்ச்சியைச் சார்ந்தவைஆகும். **இந்தியாவிலேயே பெரிய பட்டுப் பண்ணை, 800 ஏக்கர் நிலப்பரப்பில், தருமபுரி மாவட்டம் தளி ஊராட்சியில் உள்ள கோலட்டியில் உள்ளது.**

தமிழ்நாட்டிலேயே பட்டு உற்பத்தியில் தருமபுரி மாவட்டம் தான் முதலிடம் வகிக்கிறது.

அதற்குக் காரணம், பட்டுப்புழு வளர்ச்சிக்குத் தேவையான, இதமான சீதோஷ்ண நிலையை இயற்கை அன்னை நமக்கு வழங்கி இருப்பதுதான். தமிழ்நாட்டில் செய்யப்படும் மொத்த மல்பெரிச் சாகுபடியில் நான்கில் ஒரு பங்கு தர்மபுரி மாவட்டத்தில் சாகுபடி செய்யப்படுகிறது. மல்பெரியானது இம்மாவட்டத்தில் மொத்தம் 17246 ஏக்கர் நிலப்பரப்பில் சாகுபடி செய்யப்படுகிறது. இம்மாவட்டத்தில் ஒசூர், கிருஷ்ணகிரி, பாகலூர், தளி, நல்லம்பள்ளி ஆகிய இடங்களில் பட்டுத்தொழில் நல்ல முறையில் செயல்படுகின்றது. மிக வேகமாக வளர்ந்து வரும் பட்டுத் தேவையினைப் பூர்த்தி செய்வதற்காக, தனியாகத் தொழில் துவங்க முன்வருபவர்களுக்கு, பட்டு வளர்ச்சித் துறையினரால் உரிமம் வழங்கப் படுகிறது.

பட்டுத் தொழில் கிராமப்புற மக்களுக்கு அதிக வேலைவாய்ப்பைத் தரும் ஒரு கிராமப்புறச் சிறு தொழிலாகும். தருமபுரி மாவட்டத்தில் அனைத்துப் பகுதிகளிலும் பட்டுத் தொழில் விரிவாக்கம் செய்யப் பட்டு வருகிறது. தருமபுரி மாவட்டத்தில் 32,250 விவசாயிகள் மல்பெரி சாகுபடியில் ஈடுபட்டுள்ளனர்.

நடப்பு ஆண்டில் இதுநாள் வரை 27.99 லட்சம் முட்டைத் தொகுதி வினியோகம் செய்யப்பட்டு 8.46 லட்சம் கிலோ கிராம் கூடுகள் உற்பத்தி செய்யப்பட்டுள்ளன. இதனால் சுமார் 1,05,000 நபர்கள் பகுதி மற்றும் முழு நேர வேலை வாய்ப்பைப் பெறுகின்றனர். 1987-88ஆம் ஆண்டில் 87.11 லட்சம் முட்டைகள் வினியோகிக்கப்பட்டு 32.00 லட்சம் கிலோகிராம் கூடுகள் உற்பத்தி செய்யப்பட்டன.

பட்டு வளர்ச்சித்துறை 1979-ஆம் ஆண்டு தொழில் வணிகத் துறையிலிருந்து பிரிக்கப்பட்டு தனித்துறையாகச் செயல்பட ஆரம்பித்த பின்னரே பெரும் வளர்ச்சி அடைந்தது. தமிழ்நாட்டிலேயே தருமபுரி மாவட்டத்தில்தான் பட்டு வளர்ச்சிப் பணிகளைக் கவனிக்க 3.5.82 முதல் தருமபுரியைத் தலைமையிடமாகக் கொண்டு ஒரு மண்டலத் துணை இயக்குநர் அலுவலகமும், 27.2.88 முதல் ஒசூரைத் தலைமையிடமாகக் கொண்டு ஒரு துணை இயக்குநர் அலுவலகமும் செயல்பட்டு வருகிறது.

தர்மபுரி மண்டலக் கட்டுப்பாட்டின் கீழ் 9 பட்டு நூற்புப் பண்ணைகளும், 2 வித்தகங்களும், அங்காடிகள் 31, பட்டு நூல் நூற்பகங்கள் 3, கிராமியப் பட்டு நூற்புப் பயிற்சி மையங்கள் 1, கிராமிய இளம் புழு வளர்ப்பு மையங்கள் 11, பட்டுத்தொழில் கூட்டுறவுச் சங்கங்கள் 6 உள்ளன.

நாட்டின் விதைக்கூடுகள் உற்பத்தி செய்ய தேன்கனிக்கோட்டை வட்டத்தில் 500 ஏக்கர் பரப்பளவில் நாட்டின் விதைப்பகுதி அமைந்துள்ளது. 88-89ஆம் ஆண்டில் இதுவரையிலும் 1.42 கோடி விதைக் கூடுகள் உற்பத்தி செய்யப்பட்டுள்ளன. ஒசூர் துணை இயக்குநர் கட்டுப்பாட்டின்கீழ் 13 பண்ணைகள், வித்தகங்கள் 2, அங்காடிகள் 2, நூற்பகங்கள் 2, கிராமிய இளம் புழு வளர்ப்பு மையங்கள் 11, பட்டுத் தொழில் கூட்டுறவுச் சங்கங்கள் 4 உள்ளன.

பட்டுப்பூச்சி வளர்ப்பு: கிராமப் பெண்களுக்கு ஓர் வரப்பிரசாதம்

பட்டுப்பூச்சி வளர்ப்பு கிராமப் பெண்களுக்கு வேலை வாய்ப்பு அளிப்பதில் முக்கியப் பங்கு வகிக்கிறது. பட்டு உற்பத்தியைப் பெருக்கவும், பட்டுத் தொழில் மூலம் வேலை வாய்ப்பினை அதிகப்படுத்தவும், பட்டுப் பூச்சி வளர்ப்பதில் ஈடுபட்டுள்ள கிராமப் பெண்களுக்கு முறையான பயிற்சி தேவைப்படுகிறது. தமிழ்நாடு வேளாண்மைப் பல்கலைக் கழகத்தில் வேளாண்மைப் பொருளியல்துறை இப் பயிற்சிக்கு ஏற்பாடு செய்தது. பயிற்சிக்குப் பிறகு எடுத்த கணக்கெடுப்பில் கிடைத்த தகவல்கள் பின்வருமாறு:

பட்டுப்பூச்சி வளர்ப்புப்பயிற்சியினால் சராசரியாக ஆண்டொன்றுக்கு எக்டேருக்கு ரூ. 2622 கூடுதல் நிகரலாபம் கிடைத்தது; வேலை வாய்ப்பைப் பொறுத்தவரை சராசரியாக ஒரு விவசாயக் குடும்பத்திற்கு, பயிற்சிக்கு முன்பு இருந்ததைவிட 155 மனித நாட்கள் (58 சதவிகிதம்) அதிக வேலை வாய்ப்பு க்கிடைத்தது.

சரியான முசுக்கொட்டை இலைகளைத் தேர்ந்தெடுத்தல், சரியான நேரத்தில் அளவான முறையில் இலைகளைப் புழுக்களுக்குக் கொடுத்தல், எளிதில் நோய் தாக்கா வலிமைபெற்ற முட்டைகளைப் பயன்படுத்துதல், நோய் தாக்கா வண்ணம் முன் பயிற்சி மேற்கொள்ளுதல், பட்டுப்பூச்சி வளர்க்கும் கொட்டகையை நோய் பரவாமல் சுத்தமாக வைத்துக் கொள்ளுதல் மற்றும் முசுக்கொட்டைச் செடிகளுக்குச் சரியான அளவில் உரமிடல் போன்ற செயல் முறைகளே பட்டுப்பூச்சி வளர்ப்பில் வெற்றி பெறக் காரணமாக அமைந்தன.

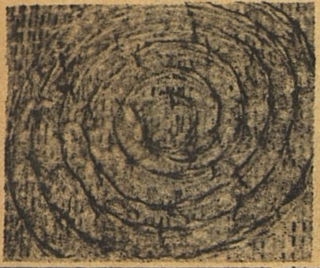

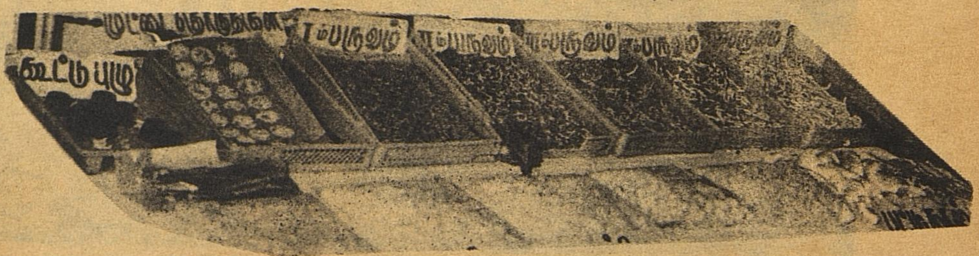

தர்மபுரி மாவட்டத்தில் அமைந்துள்ள 3 வித்தகங்களில் உற்பத்தி செய்யப்படும் பட்டு முட்டைகள் தமிழ்நாட்டிற்குத் தேவையான முட்டை அளவில் 2/3 பங்கை நிறைவு செய்கிறது. 1987-88ஆம் ஆண்டில் 87.11 லட்சம் முட்டைத் தொகுதிகளும், நடப்பு ஆண்டின் இதுவரையிலும் 16.51 லட்சம் முட்டைத் தொகுதிகளும் உற்பத்தி செய்யப்பட்டுள்ளன.

உற்பத்தியாகும்பட்டுக் கூடுகளைக் கொள்முதல் செய்ய தருமபுரி, ஒசூர் மற்றும் கிருஷ்ணகிரி மற்றும்பெண்ணாகரத்தில் அங்காடிகள் அமைந்துள்ளன. நடப்பு ஆண்டில் இதுநாள் வரை 2.45 லட்சம் கிலோகிராம் கூடுகள் கொள்முதல் செய்யப்பட்டுள்ளன வட ஆர்க்காடு மாவட்டப் பட்டுத் தொழில் சிறு நூற்புக் கூட்டுறவுச் சங்கமும் கொள்முதல் செய்து பயன் பெறுகிறது. இம் மாவட்டத்தில்உள்ள அங்காடிகளின் பட்டுக் கூடுகள் வர்த்தக விவரம் தர்மபுரியில் 87-88ஆம் ஆண்டில் 4.78 லட்சம் கிலோகிராம் பட்டுக் கூடுகளும், நடப்பு ஆண்டில் இதுவரையிலும் 1.97 லட்சம் கிலோகிராம் கூடுகளும் வர்த்தகம் செய்யப்பட்டுள்ளன.

ஒசூரில் 1987-88ஆம் ஆண்டில் 0.783 லட்சம் கிலோகிராம் கூடுகளும், நடப்பு ஆண்டில் இதுவரை 0.260 லட்சம் கிலோகிராம் கூடுகளும், வர்த்தகம் செய்யப்பட்டுள்ளன. கிருஷ்ணகிரியில் 87-88ஆம் ஆண்டில் 0.344 லட்சம் கிலோகிராம் கூடுகளும், நடப்பு ஆண்டில் இதுவரை 0.20 லட்சம் கிலோகிராம்கூடுகளும்வர்த்தகம் செய்யப்பட்டுள்ளனபெண்ணாகரத்தில் 87-88ஆம் ஆண்டில் சுமார் 0.20 லட்சம் கிலோகிராம பட்டுக் கூடுகளும், நடப்பு ஆண்டில் இதுவரை 0.12 லட்சம் கிலோகிராம் கூடுகளும் வர்த்தகம் செய்யப்பட்டுள்ளன.

இம்மாவட்டத்தில் உற்பத்தியாகும் பட்டுக் கூடுகளைக் கொள்முதல் செய்யவும், கிராமப்புற மகளிருக்கும் வேலைவாய்ப்பு உருவாக்கவும், கிருஷ்ணகிரி அணைக்கட்டில் கிராமிய சிறு பட்டு நூற்பகமும், ஒசூரில் அரசு பட்டு நூற்பகம் ஒன்றும், தருமபுரியில் அரசு பட்டு நூற்பகம் ஒன்றும் செயல்பட்டு வருகின்றன.

கிருஷ்ணகிரி அணையில் அமைந்துள்ள நூற்பகத்தில் 48 நூற்பு ஏனங்களும், 1080 கதிர்கள் கொண்ட 3 செட் முறுக்கேற்ற இயந்திரங்களும் உள்ளன. இதனால் 180 நபர்கள் வேலைவாய்ப்பைப் பெற்றுள்ளனர். இதில் 140பெண்கள் 83-84ஆம் ஆண்டில் 367 கிலோகிராம் கச்சாப்பட்டு உற்பத்தியுடன் துவங்கிய இவ்வாலை கடந்த ஆண்டு 5298 கிலோகிராம் கச்சாப் பட்டை உற்பத்தி செய்துள்ளது. நடப்பு ஆண்டில் இதுவரை 1942 கிலோ கச்சாப் பட்டு உற்பத்தி செய்யப்பட்டுள்ளது. 40பேசின்கள் கொண்ட ஒசூர் நூற்பகத்தில் 100 நபர்கள் பணிபுரிந்து வருகின்றனர். கடந்த ஆண்டு 4507 கிலோகிராம் கச்சாப்பட்டும், நடப்பு ஆண்டில் இதுவரை 1642 கிலோகிராம் கச்சாப்பட்டும்உற்பத்தி செய்யப்பட்டு உள்ளன. 20பேசின்களுடன் 50 நபர்கள் (இதில் 20 பெண்கள்) பணி புரியும் தருமபுரி நூற்பகம், 82.83ஆம் ஆண்டில் 615 கிலோகிராம் பட்டு உற்பத்தியுடன் துவங்கியது. 1987-88இல் 1295 கிலோகிராம் கச்சாப் பட்டும், நடப்பு ஆண்டில் இதுவரை 480 கிலோகிராம் கச்சாப்பட்டும் உற்பத்தி செய்யப்பட்டுள்ளன.

ஒசூர் பயிற்சிப் பள்ளி

ஒசூரில் அமைந்துள்ள இந்தப் பயிற்சிப் பள்ளி 1979ஆம் ஆண்டு துவக்கப்பட்டது. இபபயிற்சிப் பள்ளியில் 61 பட்டதாரிகளும், 524 பட்டதாரி அல்லாதவர்களும், 200 பேர் அறக்கட்டளை மகளிர் பணியாளர்களும் மற்றும் 100 விவசாயிகளும் பயிற்சி பெற்றுள்ளனர்.

சீனத்துப் பட்டை அதிக விலை. கொடுத்துப் பணக்காரர்கள்தான் வாங்கி உடுத்தி, பகட்டாக வாழ முடியும். பாட்டாளி வர்க்கம் அதைப் பார்த்து ஏங்கத்தான் முடியும் என்றது பழைய காலம், தற்பொழுது அன்றாடம் பிழைக்கும் சுப்பனும், குப்பனும் பட்டாடை உடுத்திப் பரவசமடையும் காலம் நிகழ்ந்து கொண்டு இருக்கிறது. இத்தகைய நிலையைத் தமிழகம் அடைந்து கொண்டு இருக்கிறது. என்றால், அதற்குக் காரணம்தமிழக அரசின் பட்டு வளர்ச்சித் துறையும் அதன் சீரிய முயற்சிகளுமேயாகும். தமிழகத்தில் வளர்ந்து வரும் பட்டு தேவையினைப் பூர்த்தி செய்யும் சிறப்பான முயறசியில், தர்மபுரி மாவட்டம் முன்னோடியாகத் திகழ்கிறது என்றால் அது மிகையாகாது.

ஆ. கோபால்,
உதவி மக்கள் தொடர்பு
அலுவலர் (விளம்பரம்)
தருமபுரி மாவட்டம்.

மாணவர் பக்கம்

அன்னையே அகிலம் ஆவாள்

சு. ப. சுருளிசுப்பு

அன்பைக் கூட்டி
அறிவை ஊட்டி
இன்முகத் தோடு
இளநகை காட்டி
நன்றே காக்கும்
நமது தெய்வம்
அன்னை என்றே
அறிவாய் தம்பி...!

தூங்கும் போதும்
துடிக்கும் போதும்
பாங்காய்ப் பள்ளி
போகும் போதும்
தாங்கும் அன்பே
தாயின் அன்பாம்;
எங்கும் அவளை
எண்ணிடு தம்பி...!

வளரும் வயதில்
வழியை உணர்ந்தே
தளரும் நிலையைத்
தளரச் செய்வாள்;
மலரின் மணம்போல்
மாண்பைப் பெறவே
பலரும் போற்றிடப்
பயனைத் தருவாள்...!

என்றும் நமக்காய்
எதையும் செய்தே
தென்னை போலே
தேய்ந்து போகும்
அன்னை அவளே
அகிலம் ஆவாள்
என்றே நீயும்
எண்ணிடு தம்பி...!

இது உங்கள் பக்கம்!

மாணவ மணிகளே!
இது உங்கள் பக்கம்

உங்கள் திறமையை வெளிப்ப படுத்த இது உதவும். குட்டிக்கதைகள், துணுக்குகள், பாடல்கள் முதலானவற்றை எழுதி அனுப்பலாம். ஆனால், அவை உங்கள் சொந்தக் கற்பனையாக இருத்தல் வேண்டும். துணுக்குகள் ஆதாரத்துடன் எழுதப் படல் வேண்டும்.

கல்வியோடு, பிறதுறைகளிலும் சிறந்து விளங்கும் மாணவர்கள், தங்கள் பாஸ்போர்ட் அளவுப் படத்துடன் தங்களைப் பற்றிச் சுருக்கமாக எழுதி அனுப்பலாம். அத்துடன் பள்ளித்தலைமையாசிரியர் அல்லது வகுப்பாசிரியர் கையெழுத்துடன் அனுப்பி வைக்கவேண்டும்.

விளையும் பயிர்!

திருச்சி ஆர். இ. சி. தொடக்கப் பள்ளியில் நான்காம் வகுப்புப் பயிலும் மாணவன் கல்யாணகுமார்.

வகுப்பில் முதல் மாணவனாகத் திகழும் இம்மாணவன் விளையாட்டுப் போட்டி, பேச்சுப்போட்டி, ஓவியப்போட்டி ஆகியவற்றிலும் பரிசுகள் பெற்றுள்ளான். அதுமட்டுமல்ல, நடிப்பிலும், நடனத்திலும் கூட இம்மாணவன் பாராட்டுப் பெற்று வருகிறான்.

பொது அறிவுத் துணுக்குகள்

உலகிலேயே மிக உயரமான நீர் வீழ்ச்சி எது? எங்குள்ளது?

—வெனிசுலாவிலுள்ள எங்கெல் நீர்வீழ்ச்சி. உயரம் 3212 அடிகள்.

புகழ்பெற்ற விக்டோரியா நீர் வீழ்ச்சியை முதன் முதலில் கண்ட வெள்ளையர் யார்?

—டேவிட் லிவுங்டன்.

மீட்டர்கேஜ் ரயில் பாதையில் இரண்டு தண்டவாளங்களுக்கு இடையே உள்ள இடைவெளி எவ்வளவு?

—ஒரு மீட்டர்.

வெப்ப ஆற்றல் இயக்க ஆற்றலாக மாற்றுவதற்குச் சாதனங்கள் கூறு?

—நீராவி எஞ்சின்,
பெட்ரோல் எஞ்சின்.

உலகில் அதிக மழை பெய்யும் இடம் எது?

—சிரபுஞ்சி.

எந்தப் பெருங் கடல் உறைந்த நிலையில் உள்ளது?

—ஆர்ட்டிக் பெருங்கடல்.

பூமியைச் சமமாகப் பிரிக்கும் கற்பனைக் கோட்டின் பெயரென்ன?

—பூமத்தியரேகை.

போலியோ (இளம்பிள்ளை வாதம்)நோய்த் தடுப்பு ஊசி மருந்து கண்டு பிடித்தவர் யார்?

—ஜோன்ஸ் சாலக்.

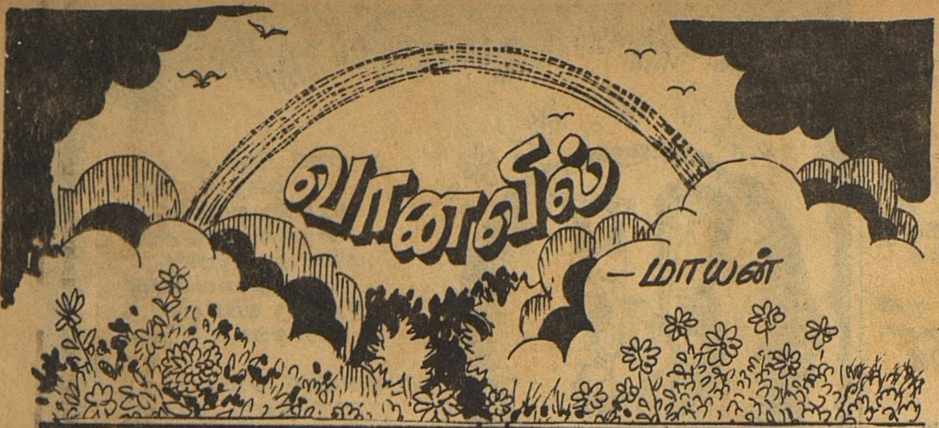

வானவில்

—மாயன்

அது ஓர் அழகான பூஞ்சோலை!

அங்கு ஒவ்வொரு பூவும் ஒவ்வொரு நிறத்தில் பூத்திருந்தது. மல்லிகை தூய வெள்ளை நிறம்; கொன்றை மஞ்சள் நிறம்; குவளை நீல நிறம்; ரோஜா ரோஸ் நிறம், சில பூக்களில் இரண்டு, மூன்று நிறங்கள் கலந்து உறவாடின. அவை வண்ண அழகோடு, நறுமணமும் பரப்பின.

ஒரு நாள் மாலை நேரம்!

அச்சோலையின் காட்சிக்கினிய கவின்பொங்கும் வண்ணக்கோலத்தில் மனம் பறிகொடுத்து மெய் மறந்து நின்றிருந்தேன்.

திடீரென ஒரே ஆரவாரம். அடுத்துக் கூச்சல்! மனம் திடுக்கிட்டது. ஒன்றும் புரியவில்லை. சுற்றும் முற்றும் பார்த்தேன்.

என்ன வியப்பு?

மலர்கள் ஒன்றையொன்று கோபித்துப் பேசிக்கொண்டன. ''நானே அழகு'', ''நீ விகாரத்தின் எல்லை!'' என்று கூவின.

மங்கலப் பொருளாகவும், அன்பின் அடையாளமாகவும், புனிதச் சின்னமாகவும் விளங்கும் மலர்களா, தங்கள் மென்மையை மறந்து வன்சொல்லில் ஈடுபடுகின்றன என்று பிரமித்து நின்றேன். பிறகு, மெல்ல அவைகளை அணுகி கோபத்திற்கும், குழப்பத்திற்கும் காரணம் யாதென உசாவினேன்.

''வெள்ளை நிறம்தான் உயர்ந்தது! ''என்றது மல்லிகை.

''இல்லை, மஞ்சள் நிறத்திற்கே ஏற்றம்!'' இது கொன்றை.

''நீல நிறமே அழகு!''-குவளை கூறியது.

''எவ்வண்ணமும் என் வண்ணத்தின் முன்பு போட்டி போட முடியுமா?'' என்று கேட்டது ரோஜா.

மலர்களின் வாதத்தைக் கேட்ட எனக்குச் சிரிப்புதான் வந்தது. முதலில் அவைகளைக் கையமர்த்தி அமைதி கொள்ளச் செய்தேன். பிறகு ''நீல வானமும், செந்தணலும், வெண்ணிலவும், பச்சைக் கிளியும், கருமேகமும், ஆரஞ்சுப் பழமும் உங்களைப் போலவா நிறவேறுபாடு கொண்டு சண்டை போட்டுக் கொள்கின்றன? விண், மண், பொருள், பறவை, உருவம், கனி ஆகியவை வெவ்வேறு நிலைமைகளையுடையவை. இயற்கையின் நியதியில் ஒவ்வொன்றும் ஒரு நிறத்தில் திகழ்கிறது. அவை ஒற்றுமையாக இருக்கும்பொழுது, ஒரே பூ இனத்தைச் சேர்ந்த நீங்கள் பல வண்ணங்களைப் பெற்றிருப்பதில் அன்பும், அரவணைப்பும் கொண்டு பெருமை கொள்வதற்குப் பதிலாக, சிறுமை கொண்டு சீற்றம் கொள்வது நேர்மை அல்ல'' என்றேன்.

பூக்கள் பதில் ஒன்றும் சொல்லவில்லை.

''உங்கள் சண்டையைத் தீர்த்து வைக்கும் நேரம் ஒன்று வரும். அப்பொழுது உங்களின் வண்ணத்தின் நிலையும் புரியும். அதுவரையில் பொறுத்திருங்கள்'' என்று கூறி வழி நடந்தேன்

உரிய பருவ காலம் வந்தது. மழை பெய்து நின்றிருந்தது. பொழில் பூத்துக் குலுங்கியது. சோலை மலர்களின் மலர்ச்சியிலே இன்பம் குலவியது. விண்ணிலும் மண்ணிலும் பூரணமான எழிற் கோலங்கள் நடம்புரிந்தன.

மாலை நேரம்!

மேற்கு வானில் சூரியன் மறையத் தொடங்கினான். முன்பு சென்றிருந்த அதே பூஞ்சோலைக்குள் அன்று நான் நுழைந்தேன். மலர்கள் ஆவலுடன் என்னை நோக்கின. என் சமாதான தீர்ப்பை எதிர்பார்த்து அவைகளின் பூவிதழ்கள் மெல்லத் துடித்தன.

மௌனமாக அவைகளின் அருகில் சென்று நின்றேன். முறுவல் தவழும் என் முகத்தை அவை உற்று நோக்கின. சற்றுத் திரும்பி கிழக்கு வானைப் பார்க்கும்படி அவைகளுக்குச் சைகை செய்தேன்.

ஆ!
என்ன மாயம் இது!
யார் தீட்டிய ஓவியம் அது?
எப்படி வந்தது இந்த நிறப் பிரிகை?

மேக மூட்டங்களின் இடையே ஓர் அழகிய பெரிய வானவில் காட்சி அளித்தது. மலர்கள் யாவும் அதைப் பார்த்து ஆச்சரியக் கடலில் திளைத்தன. பிறகு என்னைச் சூழ்ந்து கொண்டன. நான் மெல்ல கனைத்தேன்.

''வண்ணக் குழந்தைகளே! என் எண்ணம், என் நிறம் என்று ஒரு வண்ணத்தை, ஒரு நிறத்தைத் தூக்கி வைத்துக் கொண்டு கொண்டாடினீர்களே! வானவில்லின் ஏழு நிறங்களைப் பார்த்தீர்களா? ஊதா, கருநீலம், நீலம், பச்சை, மஞ்சள், ஆரஞ்சு, சிவப்பு முதலிய ஏழு நிறங்கள் ஒன்றுக்கொன்று பிணக்கு இல்லாமல் சேர்ந்து இருக்கும்பொழுது, எவ்வளவு ஒளுமையாக இருக்கிறது! எத்தனை அழகாக இருக்கிறது!''

ரோஜாவின் கன்னங்கள் வெட்கத்தால் மேலும் சிவந்தன.

''மலர்களே! அந்த வானவில்லின் ஏழு நிறங்களும் ஒன்றே ஒன்றுதான். சூரிய ஒளிக்கதிர் ஆகாயத்தில் மேகங்களாக மிதந்து கொண்டிருக்கும் நீர்த்துளிகளில் நுழையும் போது, ஒளி விலகலினால் அழகு நிறப்பிரிகை ஏற்பட்டு, வானவில் உண்டாகிறது. மேகங்கள் கலைந்தவுடன் வானவில்லும் மறைந்து விடுகிறது. அதுபோலவே ஒவ்வொரு மலரின்மீது சூரிய ஒளி படும்போது, அது அவ்வொளியிலுள்ள எல்லா வண்ணங்களையும் இழுத்துக் கொண்டு, தனது வண்ணம் ஒன்றையே பிரதிபலிக்கும். ஒரு சிவப்பு நிறத்தை மட்டும் நம் கண்களுக்குத் தெரியும்படி பிரதிபலித்து, மற்ற எல்லா நிற ஒளியையும் இழுத்துக் கொள்கிறது. பார்த்தீர்களா? மூலம் ஒன்று. கோலங்கள் பலப்பல! ஒன்றில் சக்தி, பலவற்றில் அழகு! இப்பொழுது சொல்லுங்கள், உங்களுக்குள் பேதம் உண்டா? வாதம் புரிவது சரியா?''

''பேதம் இல்லை! இனி வாதமும் இல்லை!'' மலர்கள் 'கலீர்' என்று சிரித்துக் கூவின.

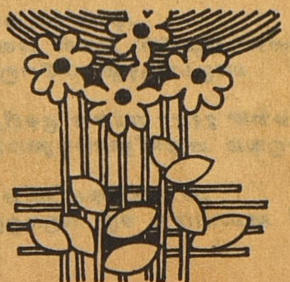

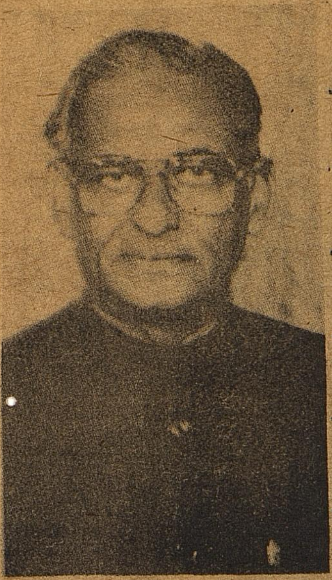

● கூடங்குளம் அணுமின் நிலையத்தால் ஆபத்து என அஞ்ச வேண்டியதில்லை!

● மணலி ஆரோமேடிக் ஆலை: பல்லாயிரம் வேலைவாய்ப்பு

மேதகு ஆளுநர் அறிவிப்பு

சென்னைக்கு அருகே உள்ள மணலியில், 840 கோடி ரூபாய் மதிப்பீட்டுச் செலவில் மணவேதிகள் (ஆரோமேடிக் வேதிப் பொருட்கள்) தொழிற்சாலைத் திட்டத்தைத் துவங்க மணலியில் இருக்கும் எண்ணெய் சுத்திகரிப்பு ஆலைக்கு மத்திய அரசின் பூர்வாங்க அனுமதி கிடைத்துவிட்டது.

புதிதாகத் துவக்கப்படவிருக்கும் இத்தொழிற்சாலையில் உற்பத்தியாகும் பொருள்-செயற்கை இழை, ஃபிலிம், மின் கருவிகள் மற்றும் வீட்டு உபயோகப் பொருட்கள் தயாரிக்கப் பயன்படும். பாலியஸ்டர் செயற்கை இழை தயாரிப்பதற்கான மூலப்பொருளாகவும் இப்பொருள் பயன்படும். பிளாஸ்டிக் பொருட்கள், பெயிண்ட், பூச்சிக் கொல்லி மருந்துகள், மருந்துப் பொருட்கள் தயாரிப்பதற்கான மூலப்பொருளாக ஆர்த்தோ ஆக்சிலின் என்ற பொருள் பயன்படும்.

கூட்டுத் துறைபோல அமையும் இத்தொழிற்சாலைக்கு, மணலி எண்ணெய் சுத்துகரிப்பாலை மூலமே இணைந்து பணியாற்றும் ஓர் அமைப்பு தேர்ந்தெடுக்கப்படும். இந்த ஆலை அமைப்பிற்கான நிதி வசதியை மணலி சுத்திகரிப்பு ஆலை தனது சொந்த நிதியிலிருந்தும், பொது மக்களிடமிருந்து பெறப்பட்ட மூலதனத்திலிருந்தும் முதலீடு செய்யும்.

இந்த ஆலை அமைப்பிற்கு ரூ. 231 கோடி அந்நியச் செலாவணி தேவைப்படும். நவீன விஞ்ஞானக் கண்டுபிடிப்புகளின் மூலம் இத்தொழிற்சாலையின் உற்பத்துப் பொருட்கள் அனைத்து நாடுகளின் தரக்கட்டுப்பாடு அடிப்படையில் தயாரிக்கப்படும்.

இத்தொழிற்சாலை அமைப்பின் மூலம், மணலி எண்ணெய் சுத்திகரிப்பு ஆலை நாளடைவில் பலம் வாய்ந்ததோர் பெரும் தொழில் நிறுவனமாகவும், பெட்ரோலிய உபபொருட்கள் தயாரிக்கும் சிறிய தொழிற் கூடங்களைப் பரவலாக அமைப்பதற்கான தாய் அமைப்புப் போலவும் விளங்கும்.

இப்படியொரு தொழிற்சாலை அமைவதால் மணலியின் சுற்று வட்டாரப் பகுதிகளில் ஏராளமான சிறு தொழிற்சாலைகளும் உருவாகக் கூடும். மேலும் இத்துறையின் சிறந்த தொழில் வளாகமாகவும் இது அமையும். இந்தத் திட்டத்தால் நேரடியாக இருபதாயிரம் பேருக்கு வேலை கிடைக்கும். இதன் அடிப்படையில் உருவாகும் துணை உற்பத்தி மற்றும் சிறுதொழில்கள் மூலம் மேலும் பல்லாயிரக் கணக்கானோர் வேலை வாய்ப்பு பெறுவார்கள்.

தமிழகத்தின் தொழில் வளர்ச்சி இந்த ஆரோமேடிக் வேதிப் பொருட்கள் தொழிற்சாலைத் திட்டத்தின் மூலம் மேலும் மேம்படும்.

o o o

நெல்லை கட்டபொம்மன் மாவட்டத்தில் உள்ள இராதாபுரம் வட்டத்தைச் சேர்ந்த கூடங்குளம் பகுதியில் அணுமின் நிலையம் நிறுவ, தமிழ்நாடு அரசு 1995 ஏக்கர் நிலத்தை, ஒதுக்கீடு செய்திருக்கிறது. இந்த அணுமின் நிலையம் அமையும் பகுதிகளைச் சுற்றி ஐந்து கிலோ மீட்டர் தூரத்திற்கு வேளாண்மை தவிர வேறு எத்தகைய வளர்ச்சித் திட்டங்களை மேற்கொள்ளவும் அரசு தடை விதித்துள்ளது.

இந்த அணுமின் நிலையத்தின் தேவைக்காகப் பேச்சிப்பாறை அணையிலிருந்து வினாடிக்கு 10 கனஅடி வீதம் தண்ணீர் கிடைக்க ஏற்பாடு செய்யப்படும்.

1998-ல் செயல்படத் துவங்கும் கூடங்குளம் அணுமின் நிலையம் மூலம் சுமார் ஆறாயிரம் பேருக்கு வேலைவாய்ப்பு கிடைக்கும்.

அணுமின் உற்பத்தி என்பது இந்த விஞ்ஞான யுகத்தில் பல வகையாலும் ஏற்றுக் கொள்ளப்பட்ட ஓர் ஏற்பாடு என்பதை வளரும் நாடுகளெல்லாம் ஒப்புக் கொண்டிருக்கின்றன. இங்கே இதற்கு எதிராகப் பிரச்சாரம் செய்யப்படுவது வேதனைக்கு உரியதாகும். மின் உற்பத்தித் துறையில் தமிழ்நாடு 4,500 மெகாவாட் பற்றாக்குறையை எதிர்நோக்கியுள்ள நிலையில் - கூடங்குளம் அணுமின் நிலையத் திட்டத்திற்கு அரசு மூலம் எல்லா உதவிகளும் செய்து தரப்படும். இத்திட்டத்திற்காக 700 எக்டேர் தரிசு நிலத்தை அரசு கையகப் படுத்தித் தர இருக்கிறது. இது சாகுபடி நிலமோ, வனத்துறைக்குச் சொந்தமானதோ அல்ல.

கூடங்குளம் அணுமின் நிலையத்தில் உற்பத்தியாகும் மின்சாரத்தில் கணிசமான பகுதியைத் தமிழகத்திற்கே ஒதுக்க வேண்டும் என்று இந்தியப் பிரதமரிடம் வலியுறுத்தப்படும்.

இந்த அணுமின் நிலையத்திற்காக சோவியத் நாட்டின் உதவியாக, இந்தியச் செலாவணியின்படி எட்டாயிரம் கோடி ரூபாய் கிடைக்கும். ரஷ்யத் தொழில்நுட்ப ஒத்துழைப்புடன் அமைக்கப்படவிருக்கும் கூடங்குளம் அணுமின் நிலையத்தினால் பெரிய ஆபத்து எதுவும் ஏற்படுமோ என அஞ்சத் தேவையில்லை. அப்பகுதியில் வாழும் மக்களுக்கோ, அந்தப் பகுதியின் சுற்றுப்புறச் சூழலுக்கோ, மீனவர்களுக்கோ, எந்தவிதமான பாதிப்பும் ஏற்படாது. எல்லாவற்றுக்கும் தேவையான பாதுகாப்பு ஏற்பாடுகளை அரசு செய்து கொடுக்கும்.

—மேதகு ஆளுநர்

டாக்டர் பி. சி. அலெக்சாண்டர்,

[26—11—88 செய்தியாளர் கூட்டத்தில் பேசியது.]

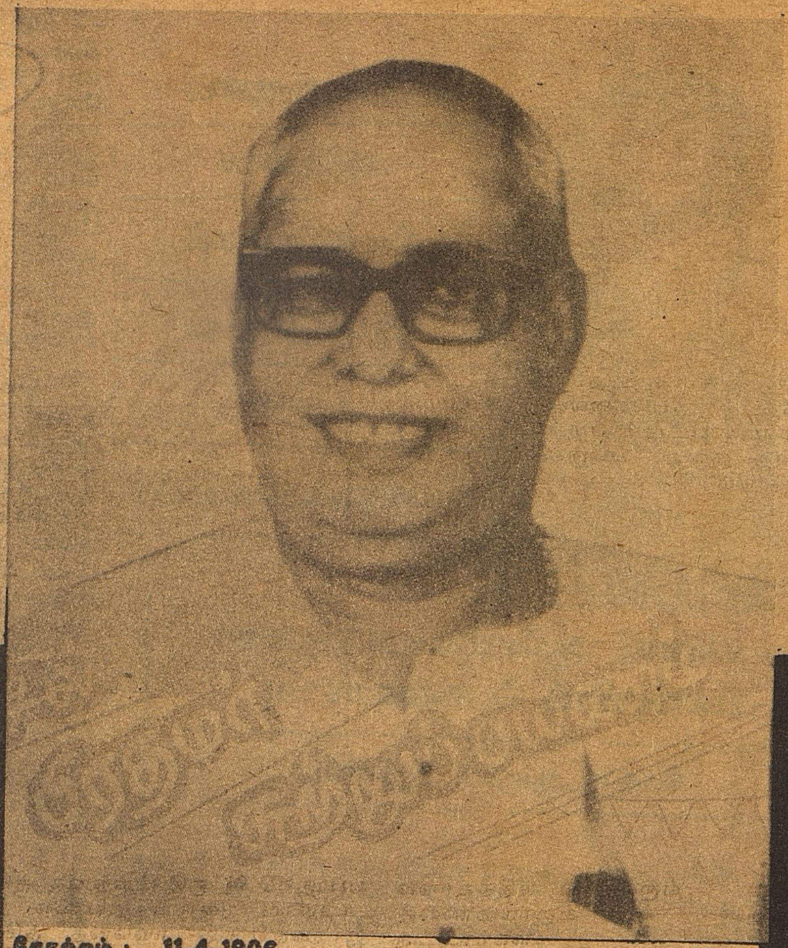

தோற்றம் : 11-4-1906 மறைவு : 4-11-1988

தமிழ் வளர்த்த பெரியார் :

'வாகீச கலாநிதி' கி.வா.ஜகந்நாதன்

ஆழ்ந்த புலமையும், ஆராய்ச்சித் திறமையும் கொண்ட வாகீச கலாநிதி கி.வா. ஜகந்நாதன் அவர்கள் மறுமலர்ச்சி இலக்கியங்களைப் படைப்பதிலும் வல்லவராகத் திகழ்ந்தார். சங்கத் தமிழ் தந்த உ.வே. சாமிநாத அய்யரின் முதன் மாணாக்கராயிருந்து, அவர் செய்த அளப்பரிய தமிழ்த் தொண்டுக்கு வலக்கரமாக விளங்கியவர். கி.வா.ஜ.வின் கால் படாத ஊரில்லை; அவர் சொற்பொழிவாற்றாத மேடையில்லை.

அவரது நடை எளிய நடை. ஓரளவே கற்றவர்க்கும் புரியும் நடை. சங்க காலச் செய்யுட்களாயினும் சரி, தொல்காப்பியம், நன்னூல் போன்ற இலக்கணங்களாயினும் சரி, அவர் அவற்றை எடுத்துக் கூறும் முறையும், எளிதிலே புரிய வைக்கும் ஆற்றலும், ஆயிரக்கணக்கானவர்களைத் தமிழ் நூல்களை ஆர்வமுடன் படிக்கத் தூண்டியுள்ளன.

தமிழிலே அவர் தொடாத துறை இல்லை; தொட்டுத் துலங்காத துறையுமில்லை.

தொல்காப்பியம் என்றதுமே இக்கால எழுத்தாளர்களில் பலரும், வாசகர்களில் பெரும்பாலோரும் அதைத் தொட்டுப் பார்க்கக்கூட அஞ்சுவர். எனவேதான் 'பயப்படாதீர்கள்!' என்ற தலைப்புடன் தொல்காப்பியத்தை எவரும் படித்து எளிதில் அறியும் வண்ணம் தந்தார். 'விடையவன்' என்ற புனைபெயரிலே அவர் எழுதி வந்த இலக்கண வினா விடை பலருக்கிருந்த ஐயங்களை அகற்றித் தெளிவு ஏற்படுத்தியுள்ளது.

'சங்க நூற் காட்சிகள்' எனும் பெயரில் எட்டுத்தொகையை எட்டு நூல்களிலே வடித்தளித்துள்ளார். அவர் ஆற்றிய கந்தரலங்காரச் சொற்பொழிவுகள் இருபது நூல்களாக வடிவம் பெற்று வந்துள்ளன. 'திருமுறை மலர்கள்' எனும் நூல் பன்னிரு திருமுறைகளுக்கும் விளக்கம் தரும் சிறப்புப் பெற்றது. அபிராமி அந்தாதி, கந்தர் கலிவெண்பா, அநுபூதி போன்ற பல அருந்தமிழ் நூல்களுக்கும் விளக்கம் தந்துள்ளார்.

சில தமிழ்ப் புலவர்கள் சங்க காலத்துடன் நின்று விடுவார்கள். வளர்ந்து வரும் தமிழ் இலக்கியங்களைக் கண்டு கொள்வதில்லை. கி.வா.ஜ. அவர்களோ மறுமலர்ச்சி இலக்கியங்களையும் நன்கறிந்து கொண்டதோடு, தமிழன்னைக்கு மேன்மேலும் தமது புதியன படைக்கும் திறமையால் புகழ் சேர்த்தவர்.

பவள மல்லிகை, அறுந்த தந்தி, கலைஞன் தியாகம், நல்ல

பிள்ளையார் போன்ற பல சிறுகதைத் தொகுதிகளையும் 'மேக மண்டலம்' என்ற கவிதை நூலையும், 'இலங்கைக் காட்சிகள்' என்ற பயண நூலையும் தந்த கி.வா.ஜ. குழந்தை இலக்கியத்திற்கும் ஆக்கம் தந்தவர். 'விளையும் பயிர்' என்ற இவரது சிறுவர் நூல், பெருமக்கள் பலரின் இளமைப் பருவத்தை எடுத்துக் கூறி, விடாமுயற்சி, தன்னம்பிக்கை ஆகியவற்றை ஊட்டுவதோடு, தாழ்வுமனப்பான்மையையும் அகற்றும் வகையில் அமைந்துள்ளது.

குழந்தைக் கவிஞர்
அழ.வள்ளியப்பா

நாட்டுப்புற இலக்கியத்திற்கும் இவர் நல்லருந் தொண்டாற்றியிருக்கிறார். மறைந்துவரும் நாடோடிப் பாடல்களைத் திரட்டி, அவற்றைச் சுவையான கதைகளைப் போல் விளக்கம் தந்து மேன்மையுறச் செய்துள்ளார். பெர்சி மக்யூன் (Percy Macqueen) என்ற ஆங்கிலேயர் 50 ஆண்டுகட்கு முன்பு திரட்டி வைத்த நாட்டுப்புறப் பாடல்களை 'மலையருவி' எனும் பெயரில் அரியதொரு முன்னுரையுடன் தந்த பெருமையும் இவருக்கு உண்டு.

வித்துவான் பட்டம் பெற்ற இவர், விடாமுயற்சியுடன் மேன்மேலும் படித்து எம். ஏ. பட்டமும் பெற்றார். என். ஆர். சுப்பையர் ஆங்கிலத்தில் எழுதிய நூலை 'ஆரம்ப

அரசியல் நூல்' என்ற பெயரில் மொழிபெயர்த்துள்ளார்.

வித்துவான், எம். ஏ. பட்டங்கள் பெற்ற இவருக்கு, வாகீச கலாநிதி, திருமுருகாற்றுப்படையரசு, தமிழ்க் கவிபூஷணம், தமிழ்ச் செல்வர், திருநெறித் தவமணி, தமிழ்ப் பெரும் புலவர் என எண்ணற்ற சிறப்புப் பட்டங்களும் உண்டு. இத்தகைய சிறப்புப் பட்டங்கள் பெற்று, தொடர்ந்து தமிழ்ப் பணியே தமது தலையாய பணி என்று ஓயாமல் உழைத்தவர்க்கு, தமிழகத்திலுள்ள எந்த ஒரு பல்கலைக் கழகமும் டாக்டர் பட்டம் வழங்கவில்லையே என்ற குறை பலருக்கு உண்டு. ஆயினும் கி. வா. ஜ. இதையெல்லாம் பொருட்படுத்துவதில்லை. எவரையும் குறைகூறிப் பேசமாட்டார். அரசியலில் அக்கறை செலுத்தினாலும், அரசியலிலே நேரடியாக ஈடுபட விரும்பாதவர்.

சாகித்ய அகாதமி பரிசினையும், தமிழக அரசின் பரிசுகளையும் பெற்ற இவர், எந்த வயதினராயினும் அவர்கள் நிலைக்கு ஏற்பப் பேசிப் பழகும் இயல்புடையவர். அரைமணி நேரம் அவருடன் பேசிக் கொண்டிருந்தால், ஆயிரம் பக்கங்களைப் படித்து அறிந்து கொண்ட மன நிறைவு ஏற்படும்.

'கலைமகள்' மாத இதழின் ஆசிரிராகத் தொடக்கக் காலத்திலிருந்து விளங்கி வந்த இவர், அனுஷம், கபிலன், வாசகன், ஜோதி, கும்பம் என்ற பல புனை பெயர்களில் இலக்கியம் படைத்தவர். எத்தனையோ எழுத்தாளர்களை உருவாக்கியிருக்கிறார். எத்தனையோ சொற்பொழிவாளர்களுக்கு வழி காட்டியிருக்கிறார்.

சிலேடையாகப் பேசுவதிலும், பிறர் மனம் புண்படாதவாறு நகைச் சுவை ததும்பப் பேசுவதிலும் வல்லவர்.

சில ஆண்டுகளுக்கு முன்பு நடந்த நிகழ்ச்சி ஒன்று இப்போது என் நினைவுக்கு வருகிறது.

ஒரு விழாவில் பேசிய அவர், விழா முடிந்ததும் மேடையிலிருந்து இறங்கி வந்தார். 'என்னுடன் வருகிற்ர்களா? காரிலே உங்களைக் கொண்டுபோய் வீட்டிலே விடுகிறேன்'' என்றேன். 'சரி' என்றார். அவருடன் நானும் என் நண்பர் ஒருவரும் காரிலே சென்றோம். அவர் இல்லத்தின் முன்னால் கார் போய் நின்றதும், அவர் எங்களை வற்புறுத்தி உள்ளே அழைத்துச் சென்று மோர் தந்தார். மோரை அருந்தி விட்டுக் காருக்கு வந்தோம். அவரும் எங்களை வழியனுப்பக் கூடவே வந்தார். காரிலே ஏறினோம். ஆனால், கார் உடனே புறப்படவில்லை. தள்ளிவிடும் நிலை

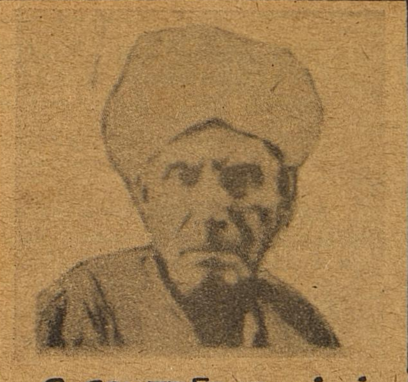

உ.வே.சாமிநாத அய்யர்

ஏற்பட்டது. நானும் என் நண்பரும் இறங்கித் தள்ளும்போது, கி.வா.ஜ. வும் தள்ளுவதற்கு வந்தார். 'வேண்டாம் வேண்டாம். நீங்கள் தள்ள வேண்டாம்' என்று நான் தடுத்தேன்.

''நான் என்ன தள்ளாதவனா?'' என்று கேட்டுக் கொண்டே எங்களுடன் சேர்ந்து தள்ளி, வண்டியைப் புறப்பட வைத்தார்.

ஈராண்டுகளுக்கு முன்பு, ஓர் ஆடி வெள்ளிக்கிழமையன்று, நான், மயிலை கற்பகாம்பாள் கோயில் சென்றிருந்தேன். அப்போது ஆங்குள்ள குமாரசாமிக் குருக்கள் எனும் இலக்கிய ஈடுபாடுள்ள நண்பர் என்னுடன் பேசிக் கொண்டிருந்தார். அவரிடம் 'கி.வா.ஜ. அவர்களைக் காணப் போகிறேன்' என்று சொன்னதும், அவர் ஒரு பெரிய மாலை ஒன்றை என்னிடம் கொடுத்து கி.வா.ஜ. வுக்கு அணிவிக்கச் சொன்னார்.

மாலையுடன் கி.வா.ஜ. இல்லம் சென்ற நான், அவர் உடல் நலமின்றிப் படுத்திருப்பதைக் கண்டேன். அந்த நிலையிலும், அவர் எழுந்து வந்து இன்முகத்துடன் வரவேற்றார். குருக்கள் கொடுத்ததாகக் கூறி, அந்த மாலையை அவருக்கு அணிவித்தேன். அவர் பெருமகிழ்ச்சி அடைந்தார். அப்போது அருகில் இருந்த அவருடைய துணைவியார், 'ஆடி வெள்ளிக் கிழமைகளில் கோயில் போவேன்; இப்போது இவர் உடல் நிலை சரியில்லாததால், போக இயலவில்லை. அப்படியிருந்தும் கற்பகாம்பாளே உங்கள் மூலமாக இந்த மாலையை அனுப்பி அனுக்ரகம் செய்திருக்கிறாளே!'' என்று வியந்து கூறினார்கள்.

அவர் மறைந்தபோது நூற்றுக் கணக்கான அன்பர்கள் வந்து அவருக்கு மாலை அணிவித்தனர். நானும் ஒரு சந்தன மாலையை அவரின் பூத உடலில் வைத்து வணங்கியபோது, கற்பகாம்பாள் கோயில் மாலைதான் என் நினைவுக்கு வந்தது.

சென்னை வானொலி நிகழ்ச்சிகள்

பத்தாம் வகுப்பு மாணவர்களுக்குத் தேர்வுக்குறிப்புகள்

இவ்வாண்டு மார்ச் திங்களில் பொதுத் தேர்வைச் சந்திக்க இருக்கும் பத்தாம் வகுப்பு மாணவர்களுக்கு உதவிடும் வகையில், தேர்வுக் குறிப்புக்களை டிசம்பர் 17, 24, 31 ஆகிய நாட்களில் பிற்பகல் 2.15க்கு ஒலிபரப்பாகக் கேட்கலாம்.

இசை விழா :

டிசம்பர் திங்கள் என்றாலே சென்னையைப் பொறுத்தவரை இசைவிழாதான் எல்லோரது மனத்தில் தோன்றும். இசை விழா, நிகழ்ச்சிகள் ஒலிக்கும் அலை வரிசைகள் நேரம் வருமாறு:

சென்னை-1—சிற்றலை.

நாள்தோறும் :

காலை 8.30-லிருந்து 9.30 வரை.
இரவு 8.00-லிருந்து 9.00 வரை, 9.30-லிருந்து 11.00 வரை (சனி நீங்கலாக)

மேலும், சனிக்கிழமைகளில் பிற்பகல் 3.15-லிருந்து 4.15 வரை. ஞாயிற்றுக்கிழமைகளில் காலை 10.00-லிருந்து 6.00 மணி வரை.

இவ்விசை நிகழ்ச்சிகள் 18-12-88-லிருந்து 4-1-1989 வரை ஒலிபரப்பாகும். இசைவிழா இசைநிகழ்ச்சிகள் சென்னை-2 அலை வரிசைகளில் நாள்தோறும் இந்நாட்களில் மாலை 7.15-லிருந்து 8.00 மணி வரையிலும், பண்பலையில் மாலை 5.00 மணியிலிருநது 6.00 வரையில் கேட்கலாம்.

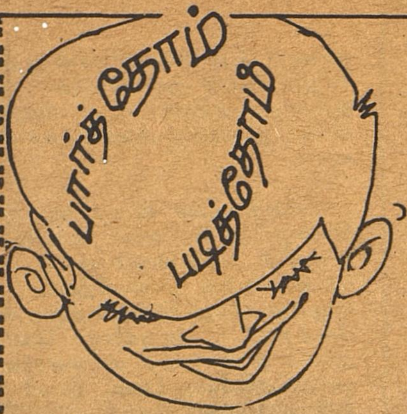

தமிழரசு ஒவ்வொரு இதழும் படித்துப் பாதுகாக்கப்படவேண்டிய அறிவுக் களஞ்சியம்.

—எஸ்.எஸ். தாமோதரன்
சுண்டப்பற்றிவிளை.

சுதந்திரப் போராட்ட வீரர்களின் தியாகம், தொண்டு, வீர வரலாற்றை என்போன்ற மாணவர்கள் தெரிந்து கொள்ள உதவுகிறது தமிழரசு

—பாலூர் ந. பாலாஜி,
கீழப்பாலூர்.

நேரு நூற்றாண்டு விழாச் சிறப்பிதழ் அரிய பொக்கிஷம். புகைப்படத்தொகுப்பும்அருமை.

—பி. கோவிந்தசாமி,
பேதாதம்பட்டிப் புதூர்.

பண்டித நேருவைப் பற்றிய கவிதைகள், கட்டுரைகள் அத்தனையும் சிந்தனைக்கு விருந்து.

—எல். முத்து,
ஊத்தங்கரை.

நேரு மாமாவின் அட்டைப் படம், மனத்தைக் கொள்ளை கொண்டது.

—வி. கே. வீரசேகரன்,
விக்கிரபாண்டியம்,

டாக்டர் ஜே. ஜி. கண்ணப்பன் அவர்களின், 'பல் மருத்துவ இயலில் அறிவியலின் பங்கு' பற்றிய கட்டுரை, பற்களைப் பாதுகாக்க ஒரு பெட்டகமாக விளங்கியது.

—ப. முருகேசபாண்டியன்,
கரப்பாடி.

நேரு பெருமகனாரின் நூற்றாண்டு விழாச் சிறப்பு இதழைப் படித்து உள்ளம் பூரித்தேன்.

—எஸ். நாகரெத்தினம்
படமாத்தூர்.

நேருவின் பொன்மொழிகள் பயனுள்ளதாக இருந்தன.

—டி. ரமேஷ் குமார்
பரங்கிப்பேட்டை.

நேருவின் நூற்றாண்டுவிழா குறித்து வெளிவந்துள்ள கட்டுரைகள் சிறப்பானவை.

—நா. அருணாசலன்
கண்டவராயன்பட்டி.

சுவாமி விவேகானந்தரின் வாழ்வும், கருத்துகளும் எல்லாரும் அறியும்படி செய்யவேண்டும். ஆன்மிகமெனும் அரிய பொக்கிஷத்தை நாம பெறமுயல வேண்டும்.

—எஸ்.. முத்துக்கிருஷ்ணன்
கோவை— 6.

டிசம்பர்: 23 உழவர் நாள் (கிசான் தினம்):

உழவே தலை!

உழுதுண்டு வாழ்வாரே வாழ்வார்மற் றெல்லாம்
தொழுதுண்டு பின்செல் பவர்.

—திருவள்ளுவர்

உழவுக்கும் தொழிலுக்கும்வந்தனை செய்வோம்-
வீணில்
உண்டுகளித் திருப்போரை நிந்தனை செய்வோம்.

—மகாகவி பாரதியார்

நிலத்தைத் தானே உழுது, தானே பயிர் செய்து, தன் குடும்பம் முழுவதையும் அதில் ஈடுபடுத்தி, அதன் பயனை அனுபவிப்பவர் குடியானவர்.

—தந்தை பெரியார்

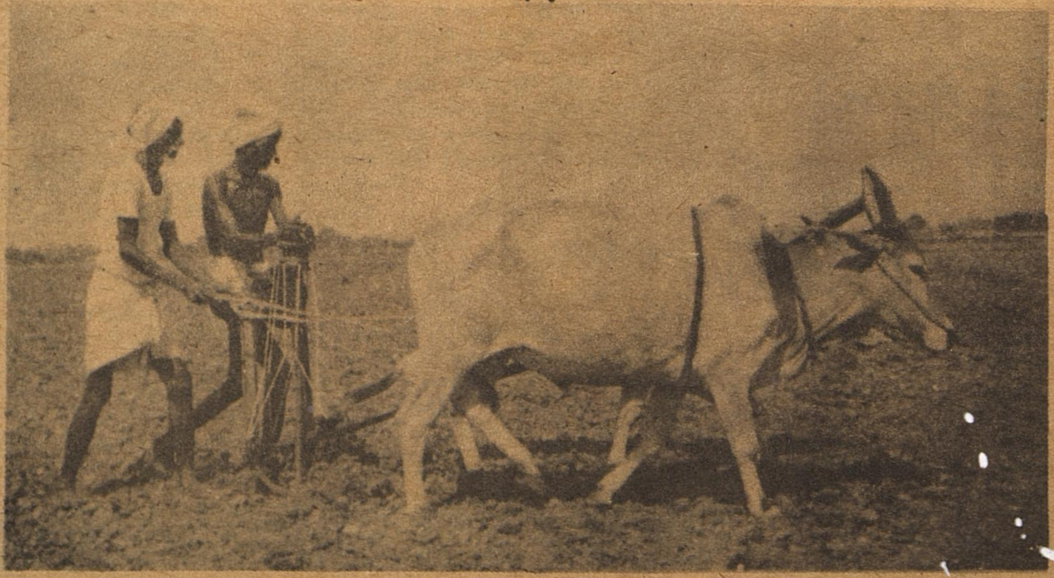

தேசிய ஒருமைப்பாடு நிலைக்க உழைப்போம்!

மறைந்த இந்தியப் பிரதமர் திருமதி இந்திராகாந்தியின் பிறந்த தினத்தை முன்னிட்டு தமிழ்நாடு அரசின் சார்பில், தேசிய ஒருமைப்பாட்டு வாரத் தொடக்க விழா சென்னை கலைவாணர் அரங்கத்தில் 19-11-'88 அன்று தொடங்கியது.

சென்னைக் கல்லூரி மாணவ, மாணவியர்கள் அரசியல் நிர்ணய சபையை, மீண்டும் நடத்திக் காட்டுதல் அடிப்படையில் யாவரும் பாராட்டும் வண்ணம் நடத்திக் காண்பித்தனர்.

திரு செ. ராம்தாஸ் இ.ஆ.ப., அவர்கள்(சிறப்பு ஆணையர் மற்றும் செயலர், செய்தி மற்றும் சுற்றுலாத்துறை) வரவேற்புரையாற்றுகையில், ''அன்னை இந்திராகாந்தியின் பிறந்த நாள் விழா தேசிய ஒருமைப்பாட்டு விழாவாகக் கொண்டாடப்படுகிறது. அன்னை இந்திரா அவர்கள் இளமையிலேயே நாட்டுக்காகப் பாடுபட்டவர். எழுபது கோடி மக்களின் ஏகப் பிரதிநிதியாகத் திகழ்ந்தார். புறநானூற்றில் ஒருமைப்பாடு பற்றி அன்றே கூறப்பட்டு உள்ளது'' என்றார்.

சென்னை உயர்நீதி மன்ற வழக்கறிஞர்கள் சங்கத் தலைவர் திரு ஆர். காந்தி பேசுகையில், ''இந்திரா காந்தியின் சேவைகளை நினைவு கூரும் வகையில் சென்னையில் அவருக்குச் சிலை வைக்க வேண்டும். இந்தியா பல மொழிகளைப் பேசும் நாடு. பல மதத்தவர்களை உள்ளடக்கிய நாடு. இன்று குருநானக் பிறந்தநாள். இன்று தேசிய ஒருமைப்பாடு நாள் விழாக் கொண்டாடுவது மகிழ்ச்சிக்குரியது. இந்திரா விட்டுச் சென்ற பணியினை நாம் தொடர இன்று உறுதிமொழி எடுத்துக் கொள்ள வேண்டும்.'' என்றார்.

திரு டி. செங்கல்வராயன் பேசுகையில், ''ஏழை எளிய மக்களுக்கு வங்கிக் கடன் கிடைக்க வழி வகை செய்தவர் இந்திராகாந்தி. காந்தி, நேரு சுதந்திரத்திற்காகப் போராடியவர்கள். பொருளாதாரப் புரட்சியை உலகச் சரித்திரத்திலேயே ஏழை, எளிய மக்களுக்காகச் செய்து காட்டியவர் மறைந்த இந்திரா காந்தியவர்கள் என்றால் மிகையாகாது'' என்றார்.

திருமதி வைஜயந்திமாலா எம்.பி பேசுகையில், 'அன்னை இந்திரா அவர்களை நாம் தெய்வமாக மதிக்கிறோம்'' என்றார்.

தமிழ்நாடு அரசு தலைமைச் செயலாளர் திரு எம். எம். இராஜேந்திரன் இ.ஆ.ப., அவர்கள் பேசுகையில், ''சிறுபான்மையினர் நலன், குழந்தைகள் நலன் ஆகியவற்றில் பெரும் அக்கறை காட்டியவர் இந்திராகாந்தி. 'நாடு ஒற்றுமையாக இருந்தால்தான் சுபிட்சமாக வளரமுடியும். என்னுடைய ரத்தம் நாட்டு ஒற்றுமைக்காகப் பயன்படட்டும்' என்றார் இந்திரா'' என்றார்.

தமிழ் வளர்ச்சி உயர்நிலைக் குழுத் தலைவர், டாக்டர் ம.பொ. சிவஞானம் அவர்கள் பேசுகையில், ''பல வண்ண மலர்கள் நிறைந்த பூங்காவைப் போலப் பல்வேறு மத, மொழி, கலாச்சாரம் மிக்க பூங்காவாக உலகில் இந்தியா திகழ்கிறது. ஆயுதமின்றி அகிம்சையின் மூலம் நாம் சுதந்திரம் பெற்றதால்தான் மகாத்மா காந்தி இறந்தபோது வெள்ளையர்கள்கூட அழுதனர்'' என்றார்.

மேதகு தமிழ்நாடு ஆளுநர் டாக்டர் பி. சி. அலெக்சாண்டர் அவர்கள் தலைமை வகித்துப் பேசுகையில் கூறியதாவது:

''மதத்தின் அடிப்படையில் பிரிவினை கோருபவர்கள் மிகமிகச் சொற்பம். இந்திரா காந்தி ரத்தம் சிந்திப் பாதுகாத்த நமது நாட்டில் ஒருமைப்பாட்டைக் கட்டிக் காக்க நாம் ஒவ்வொருவரும் உறுதி பூண வேண்டும்.

''இந்தியாவைப் போல மதச் சார்பற்ற கொள்கையைப் பின்பற்றாமல், ஒரே மதம், ஒரே மொழி என்ற கொள்கைகளை அடிப்படையாகக் கொண்ட பாகிஸ்தான், ஈரான் போன்ற நாடுகளில் ஜனநாயகம் நிலை நிறுத்தப்பட முடியாத சூழ்நிலையும், ஒற்றுமைச் சீர்குலைவும் காணப்படுகிறது. மறைந்த இந்திராகாந்தி அவர்கள், தைரியமும், திடமும் கொண்ட முடிவுகளை எடுக்கும் எண்ணம் கொண்டவர்.''

செய்தி-மக்கள் தொடர்புத்துறை இயக்குநர் திரு நா. கிருஷ்ணபாரதி இ.ஆ.ப., அவர்கள் பேசுகையில், ''மறைந்த பாரதப் பிரதமர் அவர்கள் காட்டிய வழியில் நாம் எல்லாரும் நடக்க இந்த அரிய சந்தர்ப்பத்தில் உறுதிமொழி எடுத்துக் கொள்ள வேண்டும்'' என்றார்.

விழா இறுதியில், செல்வி ஆர். மணிமேகலை குழுவினரின் நந்த

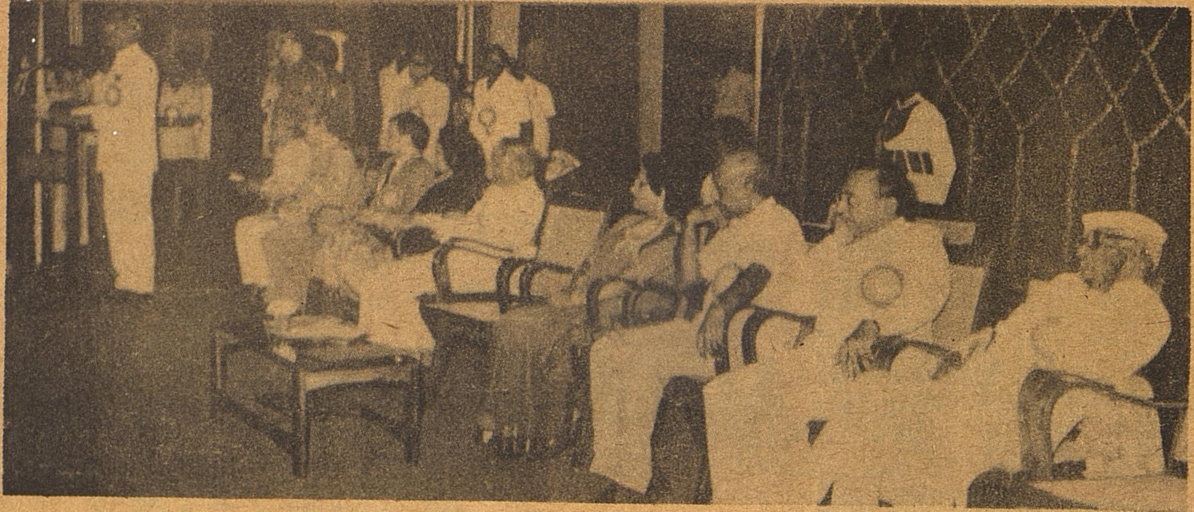

ஞார் சரித்திரம் (நாட்டிய நாடகம்) நடைபெறறது.

மேதகு ஆளுநர் அலெக்சாண்டர் அவர்கள் தேசிய ஒருமைப்பாட்டு உறுதிமொழியைப் படிக்க, விழா வில கலந்து கொண்ட அனைவரும் திரும்பக் கூறி உறுதிமொழி எடுத்து கொண்டனர்.

சிறுபான்மையினர் நல நாள்

தேசிய ஒருமைப்பாட்டு வார விழாவின் இரண்டாவது நாள் *(20-11-'88)*, சிறுபான்மையினர் நல நாளாகக் கொண்டாடப் பட்டது.

சென்னை நகரப் பள்ளி மற்றும் கல்லூரி மாணவ-மாணவியர் கலை நிகழ்ச்சிகளுடன் விழா தொடங்கி யது.

விழாவிற்கு வந்திருந்தோரைப் பிற்பட்டோர் நலத்துறை இயக்குநர் திரு எம். கோபாலகிருஷ்ணன், இ.ஆ.ப. வரவேற்றுப் பேசுகை யில், ''பிற்பட்டோர் நலனுக்காக இந்த அரசு பல்வேறு உதவிகளைச் செய்து வருகிறது. அதை மக்கள் பயன்படுத்திக் கொள்ள வேண்டும்' என்றார்.

விழாவிற்குத் தலைமையேற்ற திரு. எம். வைத்தியலிங்கம், இ.ஆ.ப (ஆணையர் மற்றும் செயலாளர், பிற்பட்டோர் நலம், முதலமைச்ச ரின் சத்துணவுத் திட்டம் மற்றும் சமூகநலத் துறை) பேசுகையில், ''இந்தியா பல்வேறு மதத்தினரை யும், மொழியினரையும், கலாச் சாரம் உடையவர்களையும் உள்ள டக்கியது. காஷ்மீர் முதல் குமரி வரை ஒன்றாக எண்ணிகொஞ்சமும் வேறுபாடின்றிச் செயல்பட்டு வரு கிறோம். பண்டித நேரு அவர்கள் ஒருமைப்பாட்டு உணர்வை உண் டாக்கினார்,'' என்றார்.

கவியரங்கைத் தொடங்கி வைத்து, திருமதி சௌந் தரா கைலாசம் **தம் கவிதையில்,** ''சாதிகள் நீங்க வேண்டும். பசி போக்கப்பட வேண்டும்'' என்று குறிப்பிட்டார்.

கவியரங்கிற்குத் தலைமையேற்று திரு புத்தனேரி ரா. சுப்பிரமணியம் **தம் கவிதையில் –** ''சிறுபான்மையினரின் நலத்தைச் சிந்தித்துப் பார்க்கும் நேரம் இது. வறுமைக் கோட்டிற்குக் கீழே உள்ள வரை உயர வைக்கும் விழா இது. காந்தி, பாரதி, நேரு, இந்திரா காந்தி அவர்களை நினைவுகூர்ந்து அவர்கள் வழிகளில் நாம் வாழ வேண்டும்'' என்றார்.

திரு எஸ். வெங்கிடசாமி **தம் கவி தையில்,** மக்களுக்கு வீரம் ஊட் டியவர் நேரு. திட்டத்தைத் தீட்டி நிறைவேற்றிடு என்று கூறியவர் நேரு. வாழ்வில் உயர்வதற்கு நம் பிக்கை தேவை என்றார் நேரு. நேரு உலக அமைதிக்காகப் பாடு பட்டதற்கு நன்றி செலுத்து கிறோம்'' என்றார்.

திரு நா. சீ.வரதராஜன் **தம் கவி தையில்,** ''தேசியப்பற்றை நெஞ்சில் ஊறற வளர்க்கவும், இந்துக்கள், முஸ்லீம்கள், கிருத்துவர்கள் எல் லாம் நம் பந்துக்கள் என்று நாம் நினைக்க வேண்டும்' என்றார்.

திரு புதுவயல் செல்லப்பன் **தம் கவிதையில்,** சிறுபான்மையினரை நம் மவர் என்று பார்க்கிறார் நேரு. நாடு முன்னேற நாம் உணர்வுடன் செயல்படவேணும். நம் பொருள், நம் இனம் என்று நினைக்கணும்.'' என்றார்.

திரு மதிவண்ணன் **தம்கவிதையில்,** மொத்தத்தில் நாம இந்தியர். எல்லோரும் உழைத்தால் வெற்றி கிட்டும். ஒற்றுமை குலையாது. தனித்தனி மலராக நாம் இருக்க வேண்டாம். கதம்பமாக இருப் போம்'' என்றார்.

கருத்தரங்கைத் தொடங்கி வைத்து திரு கு.இராஜவேலு பேசு கையில். ''தேச பக்தர்கள் உழைத்த தன் காரணமாகத்தான் சுதந்திரம் கிடைத்தது. அதை நாம் மறக்கக் கூடாது. தேசபக்தி குறைந்து வருவதால்தான், இன்று நாம் ஒருமைப்பாட்டு வார விழா கொண் டாடும் நிலைமை ஏற்பட்டுள்ளது'' என்றார்.

திரு பி. ஏ. தெய்வசிகாமணி பேசுகையில், 'பண்டித நேரு, இந்திரா காந்தி ஆகியோர் சிறு பான்மையினர் நலனுக்காகப் பாடு பட்டார்கள் என்றார்

டாக்டர் சுதா சேஷையன் பேசுகையில், 'சிந்தனையாளர்கள் இந்த நாட்டில் சிறுபான்மையின ராக இருக்கிறார்கள். அவர்கள் வளர வேண்டும். இன்றைய இளை ஞர்கட்கு நமது நாட்டின் சரித்திரம் தெரிந்திருக்க வேண்டும்'' என் றார்.

திரு தா. ஜெயகாந்தன் பேசுகை யில், ''சேதப்பட்டதால் நடத்தப் படும் விழா அல்ல. இந்தியாவை வாழ வைப்பதற்காக நடத்தப்படும் விழா. சிறுபான்மையினர் பெரும் பான்மையினருக்குப் போட்டி இல்லை. இந்தியா ஒன்றுபட்ட நாடு. தேசியப் பெருமைகள் இந்த விழா மூலம் எடுத்துக் காட்டப்படு கிறது. தேசிய நலம் மூலம்தான் மக்கள் நலம் காக்கப்படும்'' என் றார்.

உதவி இயக்குநர் திரு நல்லரசு நன்றி கூறினார்.

மொழி ஒற்றுமை நாள்

21.11.1988 அன்று மொழி ஒற் றுமை நாள் நிகழ்ச்சி நடைபெற்றது.

விழாவுக்கு வந்திருந்த அனைவரையும் செய்தி-மக்கள் தொடர்புத் துறை துணை இயக்குநர் திரு ஆர்.வைகுந்தம் வரவேற்றார்.

நிகழ்ச்சிக்குத் தலைமை வகித்த சிறைத்துறைத் தலைவர் திரு எஸ். பூபால் அவர்கள் தமது தலைமை உரையில் குறிப்பிட்டதாவது:

"இளம் உள்ளங்களில் ஒருமைப்பாட்டு உணர்வுகளை வளர்க்கும் வகையில் தேசிய ஒருமைப்பாட்டு வார விழா பயன்படுகிறது. நாட்டின் ஒற்றுமைக்காக இன்னுயிர் ஈந்த அன்னை இந்திராகாந்தி அவர்களின் நினைவாக ஒருமைப்பாட்டு வாரம் கொண்டாடுவது மிகவும் பொருத்தமாகும்."

சென்னை கேரள சமாஜம் தலைவர் திரு பி.சி.என். பணிக்கர் பேசுகையில், "பல்வேறு மாநிலங்களில் வாழும் இந்திய மக்கள் அனைவரும் ஒற்றுமையுடன் வாழ அன்பும், சகிப்புத் தன்மையும் பேருதவியாக அமைந்துள்ளது. மொழி ஒற்றுமையும் அதற்கு உதவுகிறது" என்று குறிப்பிட்டார்.

பஞ்சாபி சங்கம் பொதுச் செயலாளர் திரு.பி.என்.தாவன் பேசுகையில், தமிழ்நாட்டு மக்களின் அன்பு உள்ளத்தைப் பாராட்டினார்.

இறுதியாக, செய்தி-மக்கள் தொடர்புத்துறை உதவி இயக்குநர் திரு கு.கோவிந்தராஜுலு நன்றி கூறினார்.

நலிவடைந்தோர் நல நாள்

22.1.88 அன்று நலிவடைந்தோர் நல நாளாகக் கொண்டாடப்பட்டது. ஆதிதிராவிடர் மற்றும் பழங்குடியினர் நலத்துறைச் சிறப்பு ஆணையர் மற்றும் செயலாளர் திரு சு. இராமச்சந்திரன், இ.ஆ.ப. தலைமை ஏற்றார்.

விழாவுக்கு வந்திருந்தோரை ஆதிதிராவிடர் மற்றும் பழங்குடியினர் நலத்துறை இயக்குநர் திரு.ஜி.அம்பேத்கார் இராஜ்குமார், இ.ஆ.ப. வரவேற்றார்.

சிறப்புரையாற்றிய திரு எல். இளையபெருமாள் குறிப்பிட்டார்;

"மனிதனை மனிதன் தொட்டால் தீட்டு என்று இந்த நாட்டில் சொல்லப்பட்டதை அறிந்த உத்தமர் காந்தியடிகளும், அண்ணல் அம்பேத்கார் அவர்களும் கொதித்தெழுந்தார்கள். இந்த பேதம் ஒழிக்கப்பட வேண்டும் என்பதை வலியுறுத்திப் பல நூல்கள் எழுதினர். அவர்களின் எழுத்தாற்றல் வெற்றி பெற்றது."

அடுத்து உரையாற்றிய திரு க. பாரமலை தெரிவித்ததாவது:

"தாழ்த்தப்பட்ட சமுதாயத்தின் உயர்வுக்காக இந்திராகாந்தி அவர்கள் பற்பல திட்டங்களைத் தீட்டிச் செயல்படுத்தினார். எத்தனையோ கனவுகள் கண்டார். அவற்றை எல்லாம் நிறைவேற்ற நாம் சபதம் எடுத்துக்கொள்வோம்.

அடுத்து, திரு செ.கு. தமிழரசன் தமது உரையில் குறிப்பிட்டார்:

"ஒருமைப்பாட்டு முழக்கத்தை உதட்டளவில் பேசாமல், செயலளவில் காண்பித்தவர் இந்திராகாந்தி அம்மையார்.

"ஆதிதிராவிட மக்கள் நலனுக்காக அவர் அரும்பாடுபட்டார். இந்திரா காந்தி அவர்களின் பெயரால் ஒரு 'பல்கலைக் கழகம் அமைக்க வேண்டும்".

சென்னை மாவட்ட ஆதிதிராவிடர் நல அலுவலர் திரு குலாம் முகமது உசேன் நன்றி கூறினார்.

கட்டுரைப் போட்டியில் பரிசு பெற்ற மாணவியர்க்குப் பரிசுகள் வழங்கி, நலிவுற்ற மக்களுக்குத் தையல் இயந்திரங்கள், தொழிற் கருவிகள் ஆகியவற்றை வழங்கினார் திரு. இராமச்சந்திரன், இ.ஆ.ப.

பண்பாட்டு ஒற்றுமை நாள்

23.11.88 அன்று பண்பாட்டு ஒற்றுமை நாள் கொண்டாடப்பட்டது.

திருக்குறளார் திரு வீ. முனிசாமி அவர்கள் தலைமை வகித்தார். அவர் பேசுகையில், "மனிதனுக்குப் பெருமை ஒற்றுமையாக இருந்து வாழவேண்டும். எது செய்தாலும் அது மக்களுக்குப் பயன்படவேண்டும். அதுதான் பண்பு, பண்பாடு" என்றார்.

உலகத் தமிழாராய்ச்சி நிறுவன இயக்குநர் திரு க.த. திருநாவுக்கரசு அவர்கள் பேசுகையில், "வாழ்க்கை வழிப் பண்பாடு, கலை வழிப் பண்பாடு, மொழி வழிப் பண்பாடு, சமய வழிப்பண்பாடு காண முயல வேண்டும்" என்றார்.

திருமதி உமையாள் முத்து அவர்கள் பேசுகையில், கவிஞர்

வேளாண்மைப் பல்கலைக் கழகத்திற்குப் பாராட்டு!

இங்கிலாந்து நாட்டில் ஆர்பென்டனில் உள்ள ரோதாம்ஸ்டெட் வேளாண்மை ஆராய்ச்சி நிலையத்தில் பணியாற்றுகின்ற தலை சிறந்த பூச்சியியல் வல்லுநர் டாக்டர் ரோமன் சாவிக்கி எப். ஆர். எஸ்., தமிழ்நாடு வேளாண்மைப் பல்கலைக் கழகம் மற்றும் கோவையிலுள்ள மத்திய பருத்தி ஆராய்ச்சி நிலையத்தில் நடைபெறுகின்ற ஆராய்ச்சிப் பணிகளை 1988 நவம்பர் 22-24 தேதிகளில் கண்டறிந்தார்.

ஆராய்ச்சிப் பணிகளைக் கண்டறிந்த பின் டாக்டர் சவுக்கி, தமிழ்நாடு வேளாண்மைப் பல்கலைக்கழகத் துணை வேந்தர் டாக்டர் எஸ். ஜெயராஜ், ஆராய்ச்சி இயக்குநர் டாக்டர் எம். பாலசுப்பிரமணியம், விரிவாக்கக் கல்வி இயக்குநர் டாக்டர் என். சண்முகம், மத்திய பருத்தி ஆராய்ச்சி நிலைய இயக்குநர் டாக்டர் ஏ. கே. பாசு மற்றும் பருத்தி ஆராய்ச்சியில் ஈடுபட்டிருக்கின்ற விஞ்ஞானிகளுடன் கலந்துரையாடினார்.

தமிழகத்தில் வேளாண்மைத் துறையும், தமிழ்நாடு வேளாண்மைப் பல்கலைக் கழகமும் இணைந்து செயல்படுத்தும் பூச்சிநோய் கண்காணிப்புத் திட்டத்தையும், ஒருங்கிணைந்த பயிர்ப் பாதுகாப்பு முறைகளையும், அளவோடு தேவைக்கேற்ப பூச்சி மருந்துகளைப் பயன்படுத்தும் உத்திகளையும் வெகுவாகப் பாராட்டினார்.

இது தவிர நமது நாட்டிலேயே ஏறத்தாழ ஐம்பது சதவீதத்திற்குப் பூச்சி மருந்துகளின் தரத்தைப் பரிசோதிக்கும் தமிழ்நாட்டுத் திட்டமும், தமிழ்நாட்டில் தரமான பூச்சி மருந்துகள் விநியோகிக்கப்படும் முறையும் தம்மைக் கவர்ந்ததாக அவர் கூறினார்.

கண்ணதாசன் எழுதிய 'மனிதன் என்பவன் தெய்வமாகலாம்' என்ற பாட்டை மேற்கோள் காட்டி, மனிதப் பண்பாட்டை இப்பாடல் பிரதிபலிக்கிறது என்றார்.

தொடக்கத்தில், செய்தி-மக்கள் தொடர்புத்துறை துணை இயக்குநர் திரு அ. பன்னீர்செல்வம் அனைவரையும் வரவேற்றார். இறுதியில் செய்தி-மக்கள் தொடர்புத் துறை உதவி இயக்குநர் திரு சி.நல்லரசு நன்றி நவின்றார்.

விழா முடிவில், சென்னை பாரதீய கலாச்சார் வழங்கிய மகாகவி பாரதியார் நாட்டிய நாடகம் நடந்தது.

மகளிர் நல நாள்

தேசிய ஒருமைப் பாட்டு வார விழாவில் 24-11-88-ஆம் நாள் மகளிர் நல நாளாகக் கொண்டாடப் பட்டது.

சமூக நலத்துறை இயக்குநர் ஷீலா ராணி சுங்கத் இ.ஆ.ப. தலைமையில் நடைபெற்ற இவ்விழாவில், அத்துறையின் உதவி இயக்குநர் வரவேற்புரையாற்றினார்.

டாக்டர் எம். எஸ். உதயமூர்த்தி பேசுகையில். ''ஏழையும் செல்வனும் ஆண்களும் பெண்களும் சரிசமமாக வளரும்போது தான் இந்தியாவின் முன்னேற்றம் நல்லபடி அமையும். பெண்களை அடிமைப்படுத்துவது பொருளாதாரச் சுதந்திரமே. அதை அடைய நமது பெண்கள் பாடுபட வேண்டும்' என்று குறிப்பிட்டார்.

தாம்பரம் சேவை இல்லத்தைச் சேர்ந்த செல்வி பி. மகாலட்சுமி, செல்வி ஜி. அர்ச்சனா ஆகியோர் மகளிர் மேம்பாடு பற்றிப் பேசினார்கள்.

உழைக்கும் மகளிர் சங்கத்தின் சார்பில் திருமதி ஜெயா அருணாசலம் பேசும்போது—''ஆண் பெண் இடையே உள்ள பாகுபாடு நீங்கி, சமத்துவம் மலர வேண்டுமானால் பெண்களாகிய நாமெல்லாம் போராடியே ஆக வேண்டும்'' என்றார்.

பெண்ணுரிமைச் சங்கத்தின் சார்பில் திருமதி ராஜலட்சுமி கிருஷ்ணன் பேசியதாவது: '' பலதார, மறுதார மணத்தைப் பெண்களாகிய நாம் அங்கீகரிக்கக்கூடாது. வரதட்சணைக் கொடுமையை ஒழிக்கப் பாடுபட வேண்டும்.

சமூகநலத்துறை இயக்குநர் திருமதி ஷீலாராணி சுங்கத் தமது தலைமையுரையில் குறிப்பிட்டதாவது: **நம்மை அடிமைப்படுத்தும் காரியங்களையும் முயற்சிகளையும் நாமெல்லாம் தன்னம்பிக்கையோடு அச்சமின்றி எதிர்த்து நிற்க வேண்டும். அப்போதுதான் பாரதி பாடிய பெண் விடுதலைக் கனவு நனவாகும்.''**

இவ்விழாவில், நலிவுற்ற பெண்கள் சிலருக்குச் சமூக நலத்துறை இயக்குநரால் சிறுதொழில் தொடங்க நிதி உதவி வழங்கப்பட்டது.

விழா முடிவில், சமூக நலத்துறை இணை இயக்குநர் திரு. ம.சொர்ணலிங்கம் நன்றி கூறினார்.

வனவளம்—கலை நலம் காப்பு நாள்

தேசிய ஒருமைப்பாட்டு வார விழாவின் 25-11-88-ஆம் நாள் நிகழ்ச்சிகள். வனவளம் கலை நலம் காப்பு நாளாகக் கொண்டாடப்பட்டது.

முதன்மை வனத்துறைத் தலைவர் திரு. ஜான்ஜோசப் வரவேற்புரையாற்றினார்.

தமிழ்வளர்ச்சி பண்பாட்டுத் துறைச் செயலாளர் டாக்டர் அவ்வை நடராசன் தொடக்கவுரையாற்றும்போது குறிப்பிட்டதாவது : ''கலை என்பது மனத்திலிருப்பது; வனம் என்பது வாழ்க்கையோடு தொடர்புடையது. பிற நாட்டார், மரங்களைக் காதலிப்பதாகச் சொல்லுவார்கள்; ஆனால் நம் நாட்டிலேதான் மரங்களை வணங்கும் வழக்கம் இருக்கிறது. முல்லை என்றொரு நிலப்பகுதியே இங்கே உண்டு."

சுற்றுப்புறம் மற்றும் வனத்துறை ஆணையர் மற்றும் செயலாளர் திரு துரை சுந்தரேசன் பேசுகையில்—''மரம் வளர்ப்பில் மக்களை ஈடுபடுத்தி வருகிறோம். இவ்வகையில் அரசும் தன் பங்கைச் செலுத்தி வருகிறது'' என்றார். கூட்டம் நடைபெற்ற கலைவாணர் அரங்க வளாகத்தில் அவர் மரக்கன்றுகளை நட்டார்.

பேராசிரியர் ப. சிவலிங்கம் பேசும்போது—'காடுகள் அழிந்தால் மிகப் பலகேடுகள் ஏற்படும்' என்று குறிப்பிட்டார்.

திரு ஏ. எம். ஜகந்நாதராவ், டாக்டர் சுதா சேஷையன், டாக்டர் தெ. ஞானசுந்தரம் ஆகியோரும். தமிழ்நாட்டுக் கலை நலம் குறித்தும், வனவளம் குறித்தும் விரிவாக உரையாற்றினார்கள்.

விழா முடிவில்-தமிழ்நாடு மாசுக் கட்டுப்பாடு வாரிய உறுப்பினர் மற்றும் செயலர் டாக்டர் எம். மாரியப்பன் நன்றியுரையாற்றினார்.

துணை இயக்குநர்
திரு இரா. வைகுந்தன்
மறைவு

செய்தி-மக்கள் தொடர்புத்துறை துணை இயக்குநர் (நினைவகங்கள்) திரு இரா. வைகுந்தன் அவர்கள் கடந்த 10.12.88 அன்று அவரது சொந்த ஊரான கோலியனூரில் இயற்கை எய்தினார். அவருக்கு வயது 51.

இறுதிச் சடங்கு 11.12.88 அன்று நடைபெற்றது. துறையின் உயர் அலுவலர்களும், ஊழியர்களும் சென்னைத் தலைமைச் செயலகத்தில் 12.12.88 அன்று மாலை கூடி திரு இரா. வைகுந்தன் அவர்களின் மறைவுக்கு அஞ்சலி செலுத்தினர்.

அவரது மறைவுக்கு "தமிழரசு" தனது ஆழ்ந்த இரங்கலைத் தெரிவித்துக் கொள்கிறது.

ஆசிரியரும் வெளியிடுபவரும் : தமிழ்நாடு அரசு செய்தி மக்கள் தொடர்பு இயக்குநர், சென்னை.
அரசினர் தோட்டம் தமிழரசு அச்சகத்தில் அச்சிடப்பட்டது.
முகவரி : தமிழரசு அலுவலகம், அரசினர் தோட்டம், சென்னை-600 002.

கோ-ஆப்டெக்ஸ்
கைத்தறி
100 சதவிகிதம் அசல் பட்டு
மற்றும் தங்க சரிகைகளைக்
கொண்டு நெசவு செய்யப்பட்ட
புதுமையான
பட்டுச்சேலைகளை
கோ-ஆப்டெக்ஸ் அளிக்கிறது.
இந்தியாவின் மிகப்பெரிய
கைத்தறி கூட்டுறவு விற்பனை
நிறுவனம் கோ-ஆப்டெக்ஸ்.
அதற்குச் சொந்தமான
560 விற்பனைக்கூடங்கள்
மூலமாக கோடிக்கணக்கான
வாடிக்கையாளர்களின்
தேவைகளை பூர்த்தி செய்கிறது
DIPR:

தோற்றம் :
17-1-1917

டாக்டர் எம். ஜி. ஆர்
முதலாண்டு நினைவுநாள்

மறைவு :
24-12-1987